O Sr. Getulio Vargas Comprometteu-se a Dar ao Districto a Pleiteada Autonomia. Por que os Chefes do Partido Autonomista, Membros do Governo, Não a Conseguem, Desde Já, Por Um Decreto do Dictador?

Bibliotheca Nacional
Av. Rio Branco

12 PAGINAS

Diario Carioca

100 REIS

Fundador: J. E. DE MACEDO SOARES

Anno VI — Numero 1.406 || Rio de Janeiro, Quinta-feira, 9 de Março de 19 || Praça Tiradentes n.° 77

A Frente Unica Ainda Não Tem Candidatos á Constituinte

Foi o Que Nos Declarou o ex-Deputado Sergio de Oliveira

Os jornaes, nestes ultimos dias, têm publicado telegrammas de Porto Alegre, dando como certos e provaveis os nomes de alguns politicos para o pleito de maio. A proposito desse assumpto procuramos ouvir, hontem, o illustre sr. Sergio de Oliveira, uma das personalidades mais destacadas da politica do Rio Grande, que nos declarou o seguinte:

SR. SERGIO DE OLIVEIRA

— Apezar de estarmos nos esforçando, com o maior empenho para que a Frente Unica possa concorrer com efficiencia ás eleições de 3 de maio, posso lhe affirmar que ainda não foram escolhidos os nomes dos nossos amigos que se apresentarão como candidatos dos dois Partidos.

A LUTA NO CHACO

Um Violento Combate em Torno do Fortim de Toledo

LA PAZ, 8 (Havas) — O Estado Maior annuncia que está travada violenta batalha em torno do fortim de Toledo.

Os menonitas das colonias das proximidades da ilha Poy estão abandonando as suas casas, por não julgarem segura a sua situação.

As homenagens do Ceará ao seu maior poeta

COMMEMORANDO O 2º ANNIVERSARIO DA MORTE DE JUVENAL GALENO

FORTALEZA, 8 (A. B.) — A Academia de Letras do Ceará prestou, hontem, uma homenagem postuma ao sr. Juvenal Galeno, visto ter decorrido o segundo anniversario da sua morte. Falou por essa occasião, o sr. Leonardo Motta, encarando a poesia de Juvenal e apontando-o como o fundador da lyra brasileira, foram executadas marchas funebres.

«O Systema Crediario»

NÃO SE DISCUTE, ADOPTA-SE !

PORQUE E' O MAIS SIMPLES, O MAIS COMMODO E O MAIS VANTAJOSO SYSTEMA DE COMPRAR A CREDITO, DIARIAMENTE, TUDO O QUE SE PRECISA.

O CREDIARIO

é patente exclusiva da

A Exposição

AV. RIO BRANCO,
Esq. de São José

Grande Actividade Politica no Estado do Rio de Janeiro

OS ANTIGOS NILISTAS REORGANIZAM-SE EM TODO O ESTADO — PETROPOLIS E SUA BRILHANTE REPRESENTAÇÃO DE CONVENCIONAES

Com a presença de cerca de trezentos cidadãos, realizou-se hontem, ás 20 horas, num edificio da avenida 15 de Novembro, em Petropolis, a reunião politica convocada por diversos proceres para organização neste municipio do Partido Popular Radical, composto em sua maioria pelos antigos nilistas.

Abrindo a reunião, expoz os fins della o sr. dr. Alcindo Sodré, que solicitou da assembléa fosse acclamada a mesa que devia presidil-a.

Falou o sr. Antonio Guimarães que propoz fosse acclamado o sr. dr. Alcindo Sodré, presidente com o direito de escolher os seus companheiros de mesa.

Aceita, entre uma salva de palmas, a proposta, assumiu a presidencia o dr. Alcindo Sodré, que escolheu para comporem a mesa os srs. Candido Martins, Arthur Barbosa, Eugenio Barcellos, Antonio José Teixeira, Adolpho Figueiredo Junior, Afranio de Rezende, Attilio Parin, Ary Barbosa, Samideano Silveira e Alvaro de Oliveira.

O presidente então, leu as bases do Partido Popular Radical para conhecimento da assembléa e disse que, devendo-se realizar no dia 10 do corrente, a grande Convenção em Nictheroy, cabia aos presentes nomear os delegados de Petropolis á dita Convenção.

Occupou a tribuna em seguida o sr. Ary Barbosa que proferiu um brilhante discurso, terminando por concitar os presentes a se alistarem e os seus amigos, pois isto importava num gesto patriotico.

Falou a seguir o sr. Eugenio Barcellos, que em breves palavras pediu tambem que todos envidassem esforços para o desenvolvimento do alistamento eleitoral no municipio pois só assim poder-se-ia comparecer ás urnas em 3 de maio.

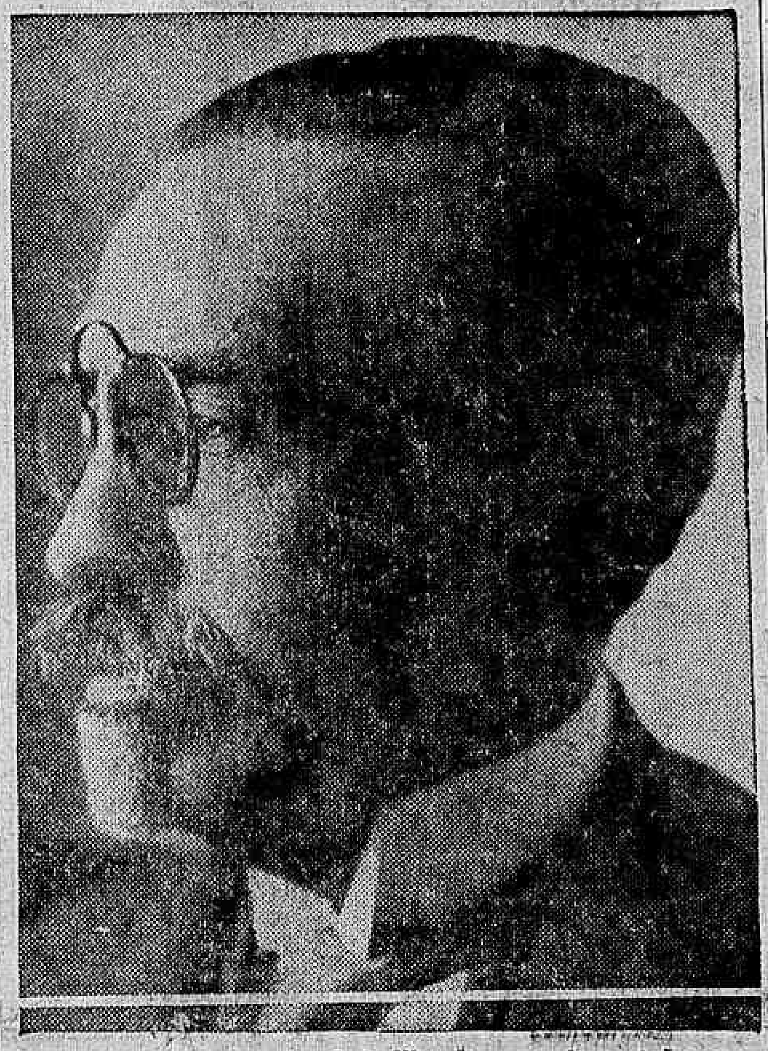

Nilo Peçanha, o grande chefe liberal, que animou todos os movimento em prol da regeneração da Republica

Pediu então a palavra o sr. Samideano Duarte Silveira, que, abundando nas mesmas idéas dos oradores que o precederam, propoz afinal os nomes que bem representaria Petropolis na grande Convenção.

E leu os seguintes nomes: Adolpho Figueiredo Junior, Afranio de Rezende, Alcindo Sodré, Alonso Campos, Alvaro de Oliveira, Antonio José Teixeira, Antonio Guimarães, Arnaldo Teixeira de Azevedo, Arthur Barbosa, Ary Barbosa, Attilio Parin, Antonio Maria de Abreu, Arthur Loureiro, Candido Martins, Eugenio Lopes Barcellos, Frederico Villar, Francisco Portugal, Joaquim Augusto, José Luiz Palhano, Procopio de Moura, Raphael Manhães, Oliveira Leite, Samideano Duarte Silveira e Urbano Muniz da Costa Moura.

Os nomes dos delegados á Convenção do partido foram acclamados pela assembléa com uma enthusiastica salva de palmas.

Falou em seguida o sr. Alvaro de Oliveira, que com grande vigor estudou a situação do paiz, lembrando a necessidade que tinham todos os brasileiros de se alistarem, pois só assim poderiam conquistar o inperio da lei.

Por fim usou da palavra o sr. Antonio Guimarães, que recordou a campanhia da Reacção Republicana, honrando assim a memoria de Nilo Peçanha.

Encerrando a reunião, o sr. Alcindo Sodré então agradeceu a presença dos amigos que attenderam ao appello feito, concitando todos a trabalharem em prol do partido.

Como na Convenção Nilista

Segundo communicação recebida pela Commissão Provisoria Organizadora do P. P. R., ficou assim constituida a delegação do municipio do Carmo, á proxima convenção partidaria em Nictheroy: José Fernandes Soares, Aprigio da Rosa Gomes, Mario Duarte Péres, Antonio de Faria Salgado e Francisco de Almeida e Silva.

Os convencionaes de Barra Mansa

O sr. Osmar de Barros telegraphou á Commissão Promotora, communicando os nomes dos delegados daquelle municicio á Convenção do Partido, a se realizar no proximo dia 10.

Padua na politica fluminense

Segundo communicações recebidas de Santo Antonio de Padua, nesse importante municipio fluminense os antigos e devotados nilistas organizaram-se provisoriamente num partido municipal.

Republicanos e democraticos, segundo os fundamentos da Constituição de 1889, a agremiação cujo chefe espiritual é o sr. Altino Linhares, pauta-se pela mais pura tradição nilista.

Rio Claro

O sr. José Pessôa de Barros, annuncia ter organizado a ala nilista no municipio de Rio Claro, que se fará representar na Convenção do dia 10.

Os delegados de Petropolis

De Petropolis recebemos o seguinte telegramma:

"DIARIO CARIOCA — Rio: Temos o prazer de communicar, que em grande reunião dos nossos amigos, hoje realizada sob minha presidencia, foi eleita a representação de Petropolis na convenção do Partido Popular Radical, que ficou composta dos seguintes nomes: Adolpho Figueiredo Junior, Afranio Rezende, Alcindo Sodré, Alonso Campos, Alvaro Oliveira, Antonio Nose Teixeira, Antonio Guimarães, Arnaldo Teixeira Azevedo, Arthur Barbosa, Antonio Maria Abreu, Ary Barbosa, Ottilio Parin, Arthur Loureiro, Candido Martins, Eugenio Lopes Barcellos, Frederico Villar, Francisco Portugal, Joaquim Augusto, José Luiz Palhano, Oliveira Leite, Procopio Moura, Raphael Manhães, Samideano Duarte Silveira. — Alcindo Sodré".

Amnistia!

O GENERAL FLORES DA CUNHA PLEITEARA' A MEDIDA QUE REPRESENTA A MAXIMA ASPIRAÇÃO NACIONAL

Até a victoria do movimento outubrista, havia em todo o paiz, defendida, ardorosamente, pela imprensa, uma grande aspiração nacional: — a amnistia ampla aos exilados politicos. Agora, após um interregno de cerca de dois annos, a mesma situação se reproduz, os mesmos anseios de apaziguamento empolgam a nacionalidade, numa veemencia irreprimivel, expressando com a fidelidade de indice, a vocação de liberdade e o instincto de justiça do nosso povo.

Aproximam-se as eleições e a Nação assiste, sem o enthusiasmo civico que era de esperar, o desenrolar dos trabalhos eleitoraes, dominada por um grande sentimento de tristeza geral, cuja causa não será dificil de descobrir. Ella reside, precisamente, na ausencia de uma completa liberdade de imprensa e de tribuna, e no afastamento forçado, do pleito constituinte, de figuras representativas do scenario politico brasileiro.

* * *

A mutação no panorama nacional foi radical.

As victimas de hontem são os senhores da situação de hoje. Vale dizer: — são figuras que sabem, de experiencia propria,

Sr. Flores da Cunha

que o crime politico é o crime do vencido...

Pois bem, assim sendo, ninguem melhor apparelhado para compreender a justa aspiração do paiz do que os dominadores do momento.

Os factos demonstraram que se illudiu o sr. Washington Luis quando, festejando o ingresso da Columna Prestes em territorio estrangeiro, disse que "a paz desceu sobre a Nação", tão somente porque não havia revolucionarios a combater pelas armas...

Dêm ao Brasil o que elle ardentemente deseja, isto é, liberdade e amnistia irrestricta, e se terá realizado o grande milagre do congraçamento da familia brasileira. Então, sim, a paz descerá...

* * *

Aliás, o ponto de vista que sustentamos é o mesmo que defende o sr. Flores da Cunha, um dos esteios da situação actual.

Respondendo a um veemente appello do sr. Francisco Simões Pires, ex-prefeito de São Sepé, no sentido de pleitear o interventor gaucho a amnistia e liberdade para a propaganda eleitoral, o general Flores disse o seguinte:

"Recebi com satisfação o seu telegramma. Devo seguir brevemente para o Rio afim de tratar de varios assumptos.

A concessão da amnistia é um dos objectivos da minha viagem. Estou sinceramente empenhado em que seja decretada esta medida, pois desejo ardentemente o apaziguamento e a confraternização do generoso povo brasileiro. Saudações cordiaes. (a.) Flores da Cunha."

Esse despacho do chefe do governo riograndense se traduz fielmente os sentimentos do nobre povo dos Pampas e vae ao encontro da maior aspiração nacional.

Contra factos não ha argumentos...
PARA MOSTRAR QUE

«A CAPITAL»

Vende barato, muito barato, basta examinar os seguintes preços:

PARA SENHORAS	
Vestidos em voil lindos modelos	25$000
Boinas lã em todas as cores	7$500
Blusas sport m/ fantasia	9$500
Calças hygienicas "Kleinertz"	9$500
Mailiot m/ lã "Vencedor"	39$800
Toucas borracha "Kleinertz"	5$500
Sapato borracha tennis	7$800
Carteiras em couros novidade	12$000
Ligas seda franceza	7$500
Meias seda "Meia Lua"	8$500
Lenoçs opala novidade	$700
CAMA E MEZA	
Lençol cretone c/ ajour para solt.	7$800
Fronhas superiores c/ ajour 60 x 40	2$700
Toalhas superiores para rosto	1$300
Toalhas felpudas grossas para rosto	2$500
Toalha alagoana para banho	4$900
Guardanapo 1/2 linho para chá	$300
Guardanapo adamascado para refeiç.	$800
Atoalhado adamascado branco largura 1,40 metro	13$200
Atoalhado adamascado inglez largura 1,60 metro	6$000
Cretone superior para lençol, mto.	3$600
Toalha adamascada para meza 2,00 x 1,40	9$800
Panno para copa 1/2 linho 1/2 d.	6$900
PARA HOMENS	
Costume brim "Veraneio"	49$000
Costume brim "Turiste"	98$000
Costume Casemira frescot	85$000
Camisa tricoline ingleza, collarinho pegado	14$700
Camisa tricoline cores lisas collarinho pegado	16$500
Cueca morim extra	4$900
Cueca zephir paulista	3$500
Pyjama percal garantido	10$800
Lenços cambraia, brancos, dz.	9$800
Meias "Magda" cores lisas	1$900
Meias "Minerva", fantazia	3$500
Meias "Neptuno", fantazia	1$700
Gravatas York pura seda	4$800
Gravatas York seda franceza	8$800

«A CAPITAL»

Mantem esses preços baratissimos nas suas VENDAS A CREDITO para pagamento em pequenas parcellas mensaes.

Peçam os novos catalogos que estão em distribuição gratuita.

O Monumento a João Pessôa, na Parahyba

O GOVERNO DO ESTADO ABRIU O CREDITO DE 350:000$000, PARA A EXECUÇÃO DESSA OBRA DE ARTE E DE CIVISMO

JOÃO PESSOA, 8 (A. B.) — Autorizado pelo Conselho Consultivo do Estado, o interventor federal baixou decreto, abrindo o credito de 350:000$, destinado á execução do contrato para a confecção do monumento a ser erigido nesta cidade ao presidente João Pessoa.

João Pessôa

Não obstante as difficuldades financeiras do momento, o executor do monumento, esculptor Humberto Cozzo, tem recebido as prestações, de accordo com o andamento das obras.

Embora esteja a cargo do constructor o transporte do referido monumento, foram tomadas pelo interventor federal providencias junto á directoria do Lloyd Brasileiro no sentido de ser facilitado o seu envio para esta capital.

A "São Paulo" Companhia Nacional de Seguros de Vida

SUCCURSAL NESTA CAPITAL, AVENIDA RIO BRANCO N.º 131, 1.º ANDAR

Presidente: — DR. JOSE' MARIA WHITAKER

Em casa, no bond, no omnibus, ou na praia use sempre

PO' DE ARROZ Roger Cheramy

NO FORO MILITAR

FOI RECONDUZIDO E ASSUMIU O EXERCICIO DA TERCEIRA AUDITORIA DE GUERRA

Tendo sido reconduzido no cargo de primeiro supplente de auditor de guerra da 1ª Circumscripção Judiciaria Militar, Exercito, esteve, hontem, em exercicio, na Terceira Auditoria de Guerra, o bacharel João Nepomuceno Mallet de Souza Aguiar, em virtude de ter entrado no gozo das férias regulamentares o auditor daquelle juizo.

No acto da posse, encontravam-se presentes todos os funccionarios da Justiça Militar, os quaes receberam o dr. Souza Aguiar com as mais positivas manifestações de sympathia.

A seguir s. s. mandou fazer as devidas communicações ás altas autoridades da sua investidura nesse alto cargo da magistratura militar e passou a despachar todo o expediente do movimentado Cartorio da Terceira Auditoria de Guerra que lhe foi presente pelo escrivão Augusto Barbosa.

A Maternidade do Prompto Soccorro

UMA SENHORA GRATA A' ESSA CASA HOSPITALAR

Seriamente enferma foi soccorrida pela Assistencia e internada na Maternidade do Prompto Soccorro, a senhora Libania Rosa Azevedo, residente á rua Marina, 56, na estação de Bento Ribeiro.

All internada, foi promptamente soccorrida e tratada com toda solicitude pelo dr. Emygdio Cabral e dr. Loureiro, a cuja proficiencia e dedicação teve a sua salvação.

Restabelecida e de volta ao seu lar, radicalmente curada, deseja agora a sra. Libania fazer publico a sua gratidão áquella casa hospitalar, aos bondosos medicos que a trataram e ás enfermeiras e ajudantes.

Cartas de chamadas

O dr. Democrito de Almeida, 3º delegado auxiliar, devidamente informado, remetteu ao chefe de Policia, as seguintes cartas de chamadas.

Gaudencio do Nascimento, Maria Magdalena de Figueiredo, João de Deus Mesquita, Emilia da Costa Motta, Alfredo Costa Motta, Emilia Rosa Pinto, Antonio Corrêa Pinto, Carlos de Castro Cantinho, Celestina de Jesus, Hilda Keidel (allemã); Tajga Tauna Kapler (poloneza); Silvina das Dores; Anna Ferreira; Adelaide Teixeira; Carminda Teixeira, Maria Aboroas; José Fernandes Gallinha, Molka Chisnar (rumaica); Lauzillota Leonardo (italiano); Miguel Pinto Beatriz Aguiar (argentina) Manoel Alves Gomes, Maria da Encarnação, João Antunes da Rocha, Chana Felgausch (poloneza); Maria do Carmo, Constantino Martins Affonseca, Antonio Soares Teixeira, Froim Matis Sychter (polaco); Aurora Pontes P. Oliveira e Lydia Maria Augusta.

Nos Correios e Telegraphos

O director geral dos Correios e Telegraphos, dr. Junqueira Ayres assignou os seguintes actos:

Determinando, em additamento á portaria n. 171, de 28 de janeiro ultimo, tenha exercicio por mais sessenta dias, a partir de 7 de fevereiro proximo findo, na Directoria Regional do Districto Federal, a auxiliar de 1ª classe Haydée Fonseca, da Directoria Regional do Piauhy;

Criando uma agencia do Correio, de 4ª classe na estação de Mayiasky, da Estrada de Ferro Sorocabana, arbitrando em 720$ (setecentos e vinte mil réis) annuaes, a gratificação do respectivo serventuario;

Supprimindo a agencia do Correio de Santa Veridiana, subordinada á Directoria Regional de São Paulo.

A RONDA DOS MONARCHISTAS

PARTIU PARA ATHENAS UM ENVIADO DO EX-REI JORGE

BUCAREST, 8 (Havas) — Hoje, de manhã, corria nos circulos politicos, que uma alta personalidade muito intima do ex-rei Jorge, da Grecia, partiu em grande segredo para Athenas, para observar de perto os acontecimentos politicos que alli tem occorrido nos ultimos dias. Os meios officiaes observam a esse respeito, a maior discreção.

Acha-se restabelecido o ex-deputado Antonio Botto

JOÃO PESSOA, 8 — (A. B.) — Noticias procedentes de Recife informam do completo restabelecimento do sr. Antonio Boto Menezes. Adeanta a informação igualmente que o "leader" parahybano, que naquella capital se achava hospedado na residencia de seu cunhado sr. Emilio Dangelo, demorar-se-á mais alguns dias na capital pernambucana, devendo retornar a Parahyba por estes dias.

A Grippe Assolando a Capital Federal

A VISITA DO DIRECTOR DA SAUDE PUBLICA AOS ESTABELECIMENTOS HOSPITALARES

Em visita aos hospitaes e estabelecimentos congeneres, esteve hontem á tarde, o dr. Raul de Almeida Magalhães, actual director interino da Saude Publica.

No Hospital São Sebastião, s. s. demorou-se algum tempo, detendo-se na enfermaria onde se encontram internados 12 enfermos, porém de caracter benigno.

NA SANTA CASA

Aquelle facultativo recebeu ainda communicação de que, em vista do surto de grippe que se vem manifestando nesta capital, o sr. Miguel de Carvalho, provedor daquelle estabelecimento, determinou medidas tendentes a garantir assistencia medica e hospitalar aos enfermos desvalidos.

Já foram tomadas providencias para que as enfermarias 14ª e 28ª do Hospital Geral, daquelle estabelecimento de caridade, fossem destinadas exclusivamente aos doentes de grippe que ali forem internados.

Estão desse modo tomadas as principaes medidas de emergencia exigidas pelo actual momento.

NA FUNDAÇÃO GAFRE'E GUINLE

Em conferencia com o dr. Moura Costa, director dessa instituição, esteve ainda o dr. Raul Magalhães, sendo assentadas medidas sobre a possivel internação naquelle estabelecimento, dos futuros enfermos.

Segundo informes que lhe foram prestados, teve conhecimento de que já foram postos naquelle hospital, á disposição do Governo Federal, 250 leitos, podendo ser accrescido esse numero, em caso de emergencia, para 500, assim como as enfermarias estão apparelhadas sufficientemente para qualquer emergencia, estando a postos todos os funccionarios.

AS FALTAS ESCOLARES

E' justo que a Directoria de Instrucção releve as faltas que, em consequencia do surto da grippe se verificarem nos collegios e escolas publicas.

Viação e Transportes

"Raid" Automobilistico Rio-Belém

Empreendimento cheio de arrojo e inspirado pelo sentimento de patriotismo, elle abrirá o caminho que ha de ligar as duas capitaes

O espirito de aventuras em automoveis, no nosso paiz, tem animado alguns dos nossos volantes a emprendimentos notaveis pelo arrojo e de algum modo interessantes pela sua finalidade.

Entre elles, por exemplo, podemos contar o "raid" levado a effeito do Rio a Nova York, isto ha cinco annos passados, e mais recentemente o que foi concluido, tambem, por quatro brasileiros que attingiram o mesmo destino, depois de um longo periodo de soffrimentos e abnegação através as serras, pantanos e campos desertos das nações da America Central.

Posteriormente, uma outra tentativa foi feita para sulcar o solo dos signaes que deveriam servir de futuro roteiro ao projecto da construcção da rodovia Pan-Americana.

Difficuldades, porém, de toda ordem compelliram os seus autores a abandonar o audacioso projecto.

Mas, emquanto todos os "raidmen", até agora, tem fixado as suas vistas para as viagens transcontinentaes, somente de esboçou a idéa de cobrir, em automovel, a distancia que nos separa do norte do Brasil. Não houve, comtudo, nada positivo, porque a iniciativa exigia o patrocinio dos poderes publicos, e circumstancias de momento impediram que elle fosse concedido e, portanto, que não passasse esse "raid" duma simples vontade de realizal-o.

E' passado, pois, mais dum lustro que as excursões automobilisticas interestaduaes não despertavam enthusiasmo.

Neste instante, quebrando o desanimo por essa natureza de realizações de cunho accentuadamente patriotico, visto que tem o merito de abrir horizontes aos planos de communicações rapidas, dois nossos patricios preparam-se activamente para riscar, com as rodas dum Chevrolet, o interior dos Estados que se interpõem entre o Rio de Janeiro e a capital do Pará.

Desta vez, entretanto, o "raid" foge a regra de commettimentos analogos, para se confirmar pelo objectivo de mostrar a praticabilidde duma rodovia que ligará no futuro a nossa metropole a um dos maiores centros da cultura nacional, que é, sem favor, a cidade de Belém.

Tomaram essa ardua tarefa a seus hombros, os srs. Oswaldo Tavares de Souza e A. Silva, respectivamente profissional do volante de reconhecida competencia e mecanico de grande tirocinio no trato com vehiculos accionados a motores de explosão interna.

O "rid" será effectuado em homenagem ás figuras de maior relevo no scenario da politica do paiz, e terá, ao que sabemos, o seu decidido apoio moral.

E' pensamento dos "raidmen", concluirem as "demarches" e os trabalhos de apparelhamento o no menor tempo possivel, afim de partirem brevemente a caminho da ultima etapa.

Firestone cogita de adquirir parte das usinas Ford

NOVA YORK, 7 (Havas). — Em circulos da alta finança era hoje voz corrente que está sendo negociada a cessão de parte das usinas de Henry Ford em Cork á Sociedade Pneumatica de Firestone.

O general Daltro Filho falou aos commandantes dos corpos e unidades do Exercito, em S. Paulo

S. PAULO, 8 — (A. B.) — O general Daltro Filho, convocou os commandantes de corpos e unidades do Exercito, aquartelados na Segunda Região Militar. Nessa reunião o general Daltro pronunciou uma allocução em que definiu quaes devem ser as attitudes dos militares em face da actual situação atravessada pelo paiz. A seguir o commandante da Região explanou as instrucções de caracter militar relativas ás tropas que tomarão parte nas proximas manobras na região de Taubaté. Discorreu o general Daltro longamente sobre o objectivo dessas manobras.

34 Habeas-Corpus Concedidos Pelo Superior Tribunal de Minas

BELLO HORIZONTE, 8 (A. B.) — O Tribunal da Relação em sua ultima reunião, concedeu "habeas-corpus", unanimemente, a 34 pessoas pronunciadas como responsaveis pelo conflicto occorrido em São Sebastião do Paraizo, no dia 4 de outubro do anno passado, quando foi tentada a deposição do prefeito daquelle municipio.

Foi advogado, defendendo o "habeas-corpus", oralmente, o sr. Tancredo Martins.

O major Barata interessado pela crise da castanha

BELE'M, 8 — (A. B.) — Transmittindo, ha dias, a noticia de um appello dirigido pelos commerciantes e extractores de castanhas da região de Marabá ao interventor Magalhães Barata, pedindo providencias do governo no senitdo de minorar as difficuldades em que se debate o commercio daquelle producto paraense, em consequencia da grande baixa de preços aggravada pelos impostos excessivos e pelas difficuldades de transporte, tivemos occasião de antecipar que o administrador paraense pretendia ir pessoalmente áquella região estudar "in loco" a questão afim de melhor se orientar quanto ás providencias que se fazem necessarias.

Confirma-se agora, essa nossa informação pois está officialmente annunciado que o major Barata partirá, amanhã, para Marabá, viajando em vião na companhia de alguns dos seus auxiliares.

Os falsificadores dos "Bonus Paulistas"

FOI ADIADO O JULGAMENTO DOS ACCUSADOS

S. PAULO, 8 — (União) — Foi adiado o julgamento dos accusados na falsificação dos "bonus" da emissão revolucionaria os réos Antonio Garofalo, Pedro Teixeira, José Bianchini Boselli e Nicola Pilatro, o mesmo não fazendo, por motivo de molestia, facto que deu origem ao adiamento, o réo Eugenio Trebia.

O sr. Generoso Ponce Chegará, Amanhã, a Esta Capital

Sr. Generoso Ponce

Retorna ao Brasil a bordo do "Eastern Prince" e chegará amanhã, a esta capital, o dr. Generoso Ponce Filho.

O conhecido industrial, que é proprietario dos cinemas Broadway e Eldorado, vem dos Estados Unidos, onde realizou um importante contrato com a RKO — RADIO para a distribuição, no Brasil, dos films da grande empreza. Espirito dynamico, em movimento constante, o dr. Generoso Ponce Filho é, a um só tempo, e com o mesmo fulgor, advogado, jornalista, escriptor e emprezario cinematographico.

Na sociedade brasileira, occupa uma posição de excepcional prestigio.

Com um coração cheio de bondade e nobreza, elle fez amigos sem numero. E são esses amigos que vão saudal-o carinosamente, amanhã, por occasião de sua chegada ao Rio.

Quando conduzia o roubo

Na madrugada de hontem, quando se entregava á "ronda" da jurisdicção do 7º districto policial, o investigador Medina teve sua attenção despertada para um individuo que por alli passava, sobraçando um embrulho.

Detendo-o e conduzindo-o áquella delegacia, em pouco o investigador identificava o transeunte.

Era elle o meliante Augusto dos Santos, de 30 annos, pardo, solteiro e sem domicilio.

Revistado o embrulho, nelle foram encontrados um relogio "Levy", com corrente de ouro, no valor de 800$000, quatro abotoaduras do mesmo metal, uma camisa de seda e um terno azul marinho.

Apesar de submettido a interrogatorio, Augusto se recusou a confessar a procedencia do roubo.

"Brasil Feminino"

A NOVA SE'DE DA DIRECÇÃO E ADMINISTRAÇÃO DA PRESTIGIOSA REVISTA CARIOCA

"Brasil-Feminino", a querida revista que Iveta Ribeiro dirige, auxiliado por tantos nomes prestigiosos das letras cariocas, acaba de transferir as suas installações de redacção e gerencia, para a sala n. 3 do 2º andar do Lyceu de Artes e Officios com entrada pelas ruas Bittencourt da Silva, 21, Almirante Barroso, 1, e Av. Rio Branco, 174, onde continuará suas actividades.

Matou a Esposa Ha 12 Annos

Preso, Agora, Confessou o Crime

S. PAULO, 8 (União) — A Policia prendeu Henrique Angelo, de 68 annos de edade, italiano, o qual, ha 12 annos, assassinou sua esposa, Maria Vannia, facto occorrido em Capivary, desapparecendo em seguida. Henrique confessou detalhes desse crime, dizendo que por uma questão de diumes desferira doze golpes de faca em sua mulher, tendo um delles perfurado o coração, produzindo-lhe a morte.

O Problema do Cooperativismo, em S. Paulo

S. PAULO, 8 (A. B.) — A Commissão nomeada pelo interventor federal para estudar o cooperativismo no Estado já apresentou seu relatorio ao governo do Estado, sobre o assumpto.

A Proxima Feira de Amostras de São Paulo

S. PAULO, 8 (A B.) — Ultimam-se na maior das actividades os preparativos para a installação da Feira Internacional de Amostras, a realizar-se ainda este mez.

Innumeros pavilhões já apresentam mostruarios completos.

DR. JOSE' DE ALBUQUERQUE
Doenças sexuaes do Homem
Diagnostico causal e tratamento da
IMPOTENCIA EM MOÇO
Rua 7 de Setembro, 207, de 1 ás 6.

A Situação da Industria Salineira Fluminense

O DIARIO CARIOCA tem demonstrado, de maneira concludente e irretorquivel, que a situação de serias difficuldades que atravessa o parque salineiro fluminense se origina no alto custo do transporte.

Para esse problema a solução unica é, sem duvida, a do reapparelhamento da E. F. Maricá e o seu prolongamento até Cabo Frio. Não ha argumentos que se contrapunham a evidencia esmagadora das cifras.

Entre a numerosa correspondencia que sobre o assumpto tem sido enviada a esse jornal, recebemos uma carta, cujo signatario advoga a construcção de porto na cidade de Cabo Frio. Por muito longa, não é possivel a sua publicação integral Em resumo são as seguintes as allegações em que baseia o missivista as suas conclusões:

1º) — O transporte maritimo é muito mais barato que o ferroviario;

2º) — Cabo Frio é o centro de gravidade da zona salineira fluminense;

3º) — O custo do porto de Cabo Frio ascenderia no maximo a 2.000 contos;

4º) — Não ser justo, havendo vultosos capitaes invertidos em embarcações que fazem a navegação para aquelle porto, que o governo federal, executando o prolongamento da E. F. Maricá, venha prejudicar iniciativas particulares;

5º) — Que com o apparelhamento do porto de Cabo Frio, seria possivel a installação de usinas de beneficiamento do sal nessa cidade, e a exportação sevia ferrea para os mercados directamente, para os mercados platinos por via maritima.

6º) — Que não se justifica a pretenção dos salineiros quanto ao pagamento do imposto federal no porto de destino, quando feita a exportação por estrada de ferro;

7º) — Que a E. F. Maricá pela pobreza da zona que atravessa não sem condições de vitalidade, deveria ser abandonada aos seus proprios destinos ou transformada em simples rodovia, para fins turisticos.

No dever de esclarecer a opinião publica e no intuito de mostrar que as affirmativas feitas pelo DIARIO CARIOCA são legitimas, vamos rebater uma a uma as conclusões do referido missivista.

Em relação ao primeiros dos itens, parece ter elle razão. De facto o transporte maritimo é, na maioria dos casos, muito mais economico do que o ferroviario. No caso vertente tal não se dá. Para attingir o porto de Cabo Frio, o sal é transportado de muito longe e com dois transbordos. A resposta definitiva, porém, é dada pelos calculos do engenheiro Miranda Carvalho, da Inspectoria de Portos e que são os seguintes:

Frete de uma tonelada de sal:

Porto do Forno	22$722
Porto de Cabo Frio . .	21$500
E. F. Maricá	12$168

A vantagem offerecida pelo frete ferroviario, com ose vê, é esmagadora, mais de 40 °|°. Mas, esses calculos, feitos em 1924, não incluem, não podiam incluir por serem de criação recente, as despesas da Estiva e da Resistencia. Incluindo-se, a differença a favor do frete ferroviario sóbe a mais de 70 °|°!! Como se verifica pelo simples ennunciado dessas cifras, a razão está comnosco.

Tambem não tem razão o nosso contradictor quando affirma que Cabo Frio é o centro de gravidade da zona salineira e, portanto, o ponto natural de escoamento da sua producção.

A relidade é muito outra. Cabo Frio fica na barra da Lagôa de Araruama e as salinas estão situdas ao longo das margens dessa Lagôa, algumas ha mais de 25 kilometros daquella cidade. Através dos meandros, formados pelos bancos de areia, é preciso viajar mais de 80 kilometros para da cidade de Araruama se attingir a barra de Cabo Frio, distancia quasi egual a de Iguaba Grande até Neves!

Não temos, de momento, dados que nos permittam determinar a cifra exacta a que montariam as despesas com a construcção do porto de Cabo Frio. Admittamos que a importancia consignada, na carta a que respondemos, seja real —: 2.000 contos de réis. Achamos essa somma muito exigua para attender ao apparelhamento do referido porto, inclusive construcção de cáes de atracação, armazens, dragagem da barra, mesmo para navios de medio calado. Mas, dando de barato que ella fosse sufficiente, construindo o Porto de Cabo Frio, estaria o governo federal destruindo, elle mesmo, o patrimonio nacional representado pelos 20 ou 25.000 contos invertidos na construcção da E. F. Maricá. Porque, sendo aquella ferrovia de propriedade da União, apenas arrendada a uma empresa particular, a concurrencia que lhe seria feita pelo porto de Cabo Frio viria, com graves e irremediaveis prejuizos para a industria salineira e para cinco grandes municipios fluminenses, determinar o desmantelo completo daquella ferrovia.

O quarto *item* é, perfeitamente delicioso tal a ingenuidade que apresenta no seu articulado.

Destruir o governo federal, pela inversão de novos capitaes, o seu proprio patrimonio é justo e aconselhavel. Obrigar que as embarcações, que fazem o trafego para Cabo Frio, mudem suas rótas a procura de outros portos é um crime nefando!! Não haverá, feito o prolongamento da Maricá até Cabo Frio, nenhum prejuizo para os donos das embarcações, nem perda dos capitaes nellas invertidos. Exigirá apenas o deslocamento de suas actividades para outras zonas oude possam concorrer victoriosamente. Com as estradas de ferro. O abandono da Maricá propugnado pelo nosso missivista, isto sim, representaria prejuizo vultosissimo para o governo e para uma grande região. Esta é que é a verdade. Querer que o interesse de meia duzia de interessados no monopplio do sal, estes é que são os detentores do transporte maritimo, se contraponha aos interesses vitaes de cinco municipios, de uma grande e laboriosa população e do proprio governo da União, é um absurdo de tal ordem, qeu mais commentarios não merece.

Vamos deixar para amanhã o exame das outras allegações, cuja improcedencia demonstraremos cabalmente.

CLINICA DE VIAS URINARIAS
Dr. Samuel Kanitz
Membro da Sociedade de Urologia da Allemanha, ex-assistente dos professores Lichtemberg, Lewin, Joseph de Berlim e Haslinger de Vienna Especialista: em doenças dos Rins, Bexiga, Prostata, Urethra Doenças de Senhoras, Diathermia, Ultra Violetas Consultorio: 7 de Setembro, 42, Sob., das 13 ás 17 horas. Phone : 4-4493.

Exames de admissão no Gymnasio Vera Cruz

A segunda chamada de exame de segunda época no Gymnasio Vera Cruz realiza-se sabbado, 11 ás 14 horas, devendo todos os candidatos se acharem no Gymnasio 10 minutos antes da hora.

Acham-se ainda abertas as matriculas para esse exame devendo os interessados comparecer ao Gymnasio, para adquirirem um impresso onde será feito o requerimento. A taxa cobrada será a de lei.

Os Flagellados do Ceará Regressam Para os Sertões

FORTALEZA, 8 (A. B.). — Augmentando a intensidade das seccas, o sertanejo nordestino vê-se obrigado a abandonar os seus sitios dirigindo-se para as cidades mais proximas á procura de meios de vida;

Logo, porém, que chegam as noticias de chuvas no sertão, começa elle a voltar para o interior, afim de reassumir a posse das suas terras. Assim está acontecendo, agora. Todos os dias novas levas de flagellados embarcam desta capital, onde se encontravam, ha tempos, e dos campos de concentração estabelecidos pelo governo, com destino ás suas terras, agora fertilizadas pelas abundantes chuvas que caem em todas as regiões do Estado.

Telmo Escobar

MISSA EM INTENÇÃO A' SUA ALMA

A morte de Telmo Escobar, occorrida em Bello Horizonte, causou, nesta capital, nos circulos em que se tornou conhecido e apreciado o illustre jornalista, a mais penosa repercussão.

Lamentam quantos com elle tiveram contacto o prematuro desapparecimento da figura de tanto relevo intellectual, penalizando-se á idéa de seu isolamento, no quasi ostracismo que assignalou a phase derradeira de sua vida.

A doença que haveria de victimal-o, retirou-o da scena movimentada da existencia activa, obrigando-o a retrair-se, primeiro, na sua vivenda de Santa Thereza, depois em Jacarépaguá, e por fim em Bello Horizonte, onde se hospitalizou num sanatorio. Esse retiro forçado, tornou-se, de certo, penoso para o doente.

Nunca se conheceu nas rodas em que elle era prezado o seu verdadeiro estado, e quando se acreditava no seu proximo restabelecimento, surpreendeu a todos a noticia de seu trespasse.

Compungidos, alguns de seus amigos, no desejo de se manterem fieis á sua amizade, interessando-se pelo seu destino espiritual, promoveram, em intenção á sua alma, missa que se realizará no sabbado proximo, na egreja de S. Francisco de Paula.

Uma menor queimada por explosão de fogareiro

A menor Margarida, de 13 annos de edade, filha de Benedicto Soares, moradora á rua Annunciata n. 270, quando procurava accender um fogareiro foi victima de uma explosão, recebendo queimaduras de 1º e 2º gráos no thorax, pescoço e rosto.

A Asistencia do Meyer prestou-lhe os soccorros necessarios e em seguida, foi internada no Hospital de Prompto Soccorro.

Mais uma victima do excesso de velocidade

UMA SENHORA COLHIDA E MORTA PELO CAMINHÃO N. 3.931

Mais uma victima do excesso de velocidade!

Tantas são os padecedores da falta de escrupulos e consciencia de alguns dirigentes de automoveis que, por certo, o facto passará despercebido.

Desta vez é uma mulher que perde a vida sob as rodas de um auto-caminhão.

Cerca de 10 horas de hontem, no cruzamento da rua Ubaldino do Amaral com a avenida Mem de Sá, o auto-camihão de numero 3.931, apanhou uma senhora de cor branca, de 30 annos de edade presumiveis, trajando vestido de voil rosa com bolas pretas.

Pessoas que presenciaram o accidente declararam que o chauffeur do caminhão imprimira excesso de velocidade, ao carro, o que não impediu de evitar o choque.

Solicitados os soccorros da Assistencia, a infeliz senhora foi transportada para o Posto Central, tendo fallecido quando a caminho.

O motorista culpado seguiu até a travessa Muratori, abandonando o caminhão e fugindo após.

O commissario Nazareth, de serviço na 12ª delegacia, sabendo do occorrido determinou abertura do inquerito.

O cadaver foi removido para o Instituto Medico Legal.

Falleceu em consequencia dos ferimentos recebidos

Os jornaes noticiaram fartamente o incidente occorrido em Campo Grande, segunda-feira passada entre "chauffeurs" que disputavam melhor collocação para os seus automoveis.

Raymundo Cardoso desferiu certeiro tiro que prostrou, gravemente ferido o seu antagonista João Cardoso.

E este, recolhido á casa da Saude de São Boaventura, esteve sob cuidados medicos até a madrugada de hontem, quando, não mais resistindo á gravidade do ferimento falleceu.

O cadaver foi removido para o necroterio do Instituto Medico Legal, com guia das autoridades do 26º districto.

RADIO

IRRADIAÇÕES PARA HOJE

RADIO SOCIEDADE DO RIO DE JANEIRH

8 horas e 30 minutos — Hora Certa. Jornal da Manhã. Noticias e Commentarios. Ephemerides Brasileiras do Barão do Rio Branco.

12 horas. Hora Certa. Jornal de Meio Dia. Supplemento musical.

17 horas — Hora Certa Jornal da Tarde. Quarto de Hora infantil por Tia Beatriz. Supplemento musiçal.

18 horas — Previsão do Tempo. Discos variados.

19 horas — Hora Certa. Jornal da Noite. Supplemento musical.

19 horas e 30 minutos — Programma da Camisaria "O Cruzeiro".

20 horas — Arte Culinaria Rhering.

20 horas e 30 minutos — Coisas d'"O Camiseiro".

21 horas — Quarto de Hora de Murillo Araujo.

21 horas e 15 minutos — Notas de sciencia, arte e literatura.

Transmissão de uma "Noite de Variedades Victor" da série organizada pela Radio Sociedade do Rio de Janeiro em combinação com a casa Paul J. Christoph.

SOCIEDADE RADIO PHILIPS DO BRASIL

Das 10 ás 12 horas — Discos variados.

Das 13 ás 14 horas — Discos variados.

Das 19 ás 21 horas — Discos variados.

Das 21 ás 23,30 — Transmissão do Supplemento do Programma Casé.

RADIO CLUB DO BRASIL

Das 7,45 ás 8,15 — Radio Gymnastica pela prof. Polly Wettl com o concurso da pianista srta. Vera de Oliveira.

Das 8,15 ás 9 horas — Radio Jornal do Radio Club do Brasil.

Das 13 ás 14 horas — Programma de discos variados.

Das 16 ás 17 horas — Programma de discos variados.

Das 19 ás 20 horas — Programma de discos variados.

Das 21 ás 21,15 — Serviço de Publicidade da Imprensa Nacional.

Das 20 horas em acante — Programma de musicas populares com o concurso da Guarda Velha.

Radios, Discos e Victrolas a longo prazo.
A MELODIA
R. GONÇALVES DIAS, 40

A Allemanha Sob a Ditadura de Hitler

O CHEFE NAZISTA DESEJA QUE O PARLAMENTO LHE CONFIRA PODERES MAIS AMPLOS

Um Attentado em Koenigsberg — O Ex-Kaiser Não Abdicou — Foi Varejada a Séde do Partido Communista

Guilherme II

BERLIM, 8 (HAVAS) — Está definitivamente assente que o novo Reichstag se reuna em Potsdam entre os dias 3 e 7 de abril.

Uma nota officiosa, publicada a este respeito, diz que o governo espera obter o apoio do centro e dos populistas bavaros, para que o Parlamento, então com a maioria de dois terços, lhe confira poderes mais amplos.

Preparavam um Attentado em Koenigsberg

BERLIM, 8 (HAVAS) — Hontem, á noite, foram presos, perto de Wehlau, dois individuos que se estavam preparando para collocar dynamite na linha ferrea de Koenigsberg. Os presos tinham preparado o attentado de cumplicidade com um terceiro individuo, e que tambem foi preso, em cujo domicilio foi encontrada, ao que se affirma, uma caixa contendo de sete a oito kilos de dynamite.

Os tres presos affirmam que não são filiados a nenhum partido politico, mas as autoridades estão crentes de que se trata de tres communistas.

Guilherme II Não Abdicou!

AMSTERDAM, 8 (HAVAS) — A Neerlandh Telegraaf Agentschap desmente a noticia de fonte ingleza da abdicação do kaiser em favor do do ex-kronprinz.

Segundo a informação da Telegraaf Agentschap, o kaiser, depois das festas do seu anniversario até hoje, não recebeu nem o ex-kronprinz nem nenhum outro filho. A versão ingleza era considerada em Doorn como pura invencionice.

Um Sangrento Conflicto em Berlim

BRESLAU, 8 (HAVAS) — Na manhã de hoje, quando um destacamento de duzentos e cincoenta homens das tropas de assalto do Partido Hitlerista passava pela Margarethenstrasse, foram disparados contra o mesmo varios tiros, do interior da Casa dos Syndicatos e de um predio vizinho.

Um racista morreu e cinco foram recolhidos ao hospital, feridos.

A policia e os hitleristas occuparam immediatamente o edificio de onde partiu a fuzilaria e detiveram onze pessoas.

Fechadas Todas as Typographias Communistas

BERLIM, 8 (HAVAS) — O ministro do Interior ordenou o fechamento de todas as typographias e casas que imprimam ou vendam livros ou quaesquer outras publicações communistas.

De accordo com esta resolução, a policia politica appreendeu nestes ultimos dias abundante material de propaganda communista.

Varejada a Séde do Partido Communista

BERLIM, 8 (HAVAS) — Hoje, por volta das nove horas da manhã, um destacamento do Bismarck Bund arvorou na porta da Brandenburg o pavilhão negro-branco-vermelho. Pela manhã, a policia varejou a séde do Partido Communista, onde foi confiscada grande quantidade de material de propaganda.

Por occasião dessa diligencia foram effectuadas algumas prisões.

Mussolini Felicita Adolf Hitler

BERLIM, 8 (HAVAS) — O chanceller Hitler recebeu, esta tarde, o embaixador da Italia, sr. Cerrutti, que lhe apresentou as felicitações pessoaes do presidente Mussolini pela victoria alcançada nas recentes eleições pelo partido nazista.

Um Protesto da Embaixada Russa

BERLIM, 8 (HAVAS) — A Embaixada da União Sovietica protestou junto ao ministro dos Negocios Estrangeiros, barão von Neurath, em nome de seu governo contra os ataques dirigidos pelo chanceller Hitler, no discurso que pronunciou em Sports Palast, contra a segurança economica, social e politica da Russia.

Contra a Liberdade de Imprensa

BERLIM, 8 (HAVAS) — Por ordem do prefeito de Policia foi prorogado por mais cinco mezes, isto é, até 25 de agosto, o praso de interdicção do jornal "Die Rote Fahne".

A PEDIDOS

A Minha Defesa

Individuos desclassificados e responsaveis por uma sequencia de acções deshonestas andam distribuindo, profusamente, propesctos que assacam contra a minha pessôa as maiores torpezas e infamias, atacando-me por ter eu nascido fóra do Brasil. Esse grupo de pobres diabos é movido por elementos que, não tendo a hombridade de apparecer em publico e responder por suas attitudes, agem covardemente na sombra. Não obstante a miseria dessa campanha, vou esclarecer, em definitivo, alguns pontos a que se apegam para explorações: A importancia de um festival das "misses", patrocinado pelo grande vespertino A NOITE, no Stadium do Vasco da Gama, e de um espectaculo no Theatro Recreio em beneficio dos vendedores de jornaes, é de 11:465$600 e não 10:065$, como esses individuos affirmaram. A'quella quantia ha a juntar a de 5:000$, com que contribuiu o referido vespertino A NOITE sendo portanto de 16:465$600 a quantia total apurada. Devo accentuar que essa quantia nunca passou pelas minhas mãos. A NOITE entregou-a directamente á directoria da Sociedade Auxiliar da Imprensa e dessa directoria eu não fazia parte. A depositaria da renda do festival, com os juros, importando em .. .. 1:555$300 em 31 de dezembro ultimo, que esse capital, que está intacto, vem produzindo, está auxiliando os vendedores necessitados, nada havendo, portanto, que possa importar em abuso de confiança. Os despeitados que me atacam pelas costas bem me conhecem pessoalmente e sabem que não sou homem capaz de deshonestidades. Articulam infamias contra mim pelo simples facto de eu não querer fazer causa commum com os seus interesses. Sou homem de luta e subi com o meu trabalho, podendo, até hoje mercê de Deus e de meu caracter, conservar limpo o meu nome. Sou invejado porque tenho uma posição financeira e uma situação de destaque na sociedade que me acolhe, sendo distribuidor de jornaes e revistas de maior circulação em todo o territorio brasileiro. Sou italiano, calabrez, nascido em Paola, recanto que evoco com saudade porque nelle dormem os sagrados despojos dos meus antepassados. Sou filho de uma Nação que tem dado as maiores cerebrações ao mundo em todas as modalidades da arte e da sciencia em todos os campos da actividade humana, impulsionando o progresso universal.

Todavia, sou brasileiro naturalizado. Estou neste grande paiz ha vinte e cinco annos, tendo filhos brasileiros e baptisados pelo grande tribuno Mauricio de Lacerda. Amando a Italia, amo tambem o meu Brasil, terra que me deu um lar e um futuro amplo, especialmente o Rio de Janeiro, torrão querido que preso tanto que fóra dos quaes não saberia viver. O Brasil, minha patria adoptiva, é a terra de meus filhos, é a terra que me conheceu adolescente e formei o meu espirito, e me fiz homem, aqui fazendo minha cultura e temperando o meu caracter.

Não me attingem, pois, as infamias que taes individuos pretendem divulgar. E' só.

VICENTE PERROTA.

(Da "A Nação", de hontem.)

Amacie sua pelle com
PO' DE ARROZ Roger Cheramy

Partido Popular Radical do E. do Rio de Janeiro

A Commissão Central Reorganizadora do antigo partido nilista convida os seus correligionarios e amigos dos districtos a indicarem os seus representantes que devem formar as delegações municipaes á Primeira Convenção Estadual do P. P. R. a realizar-se em 10 de Março proximo, em Nictheroy.

JOÃO GUIMARAES
VERISSIMO DE MELLO
J. E. DE MACEDO SOARES

Uma causa importante julgada, em caracter irrecorrivel pelo Tribunal da Bahia

O BANCO DO BRASIL CONDEMNADO A PAGAR 400 CONTOS AO ADVOGADO MEDEIROS NETTO

BAHIA, 8 (A. B.) — O Superior Tribunal de Justiça julgou importante feito. Trata-se de embargos de honorarios, acção proposta pelo advogado Antonio Garcia Medeiros Netto em causa propria, contra o Banco do Brasil que lhe deve 400 contos de réis de honorarios.

O sr. Medeiros Netto é dos mais conhecidos advogados bahianos e tem grande nomeada neste fôro. Durante largo tempo o interessado defendeu-se, sustentando brilhante argumentação. Refutou, com vantagem, os pareceres dos srs. Carlos Maximiliano, Raul Fernandes e Astolpho de Rezende, favoraveis ao Banco do Brasil.

Toda essa argumentação, seguida por numeroso auditorio de advogados e gente do fôro, foi apoiada em pareceres dos srs. Epitacio Pessoa, Alfredo Bernardes, Mendes Pimentel, Gemintano da Franca, Pedro dos Santos e Clovis Bevilacqua, que todos opinaram pela responsabilidade do Banco do Brasil, a seu ver obrigado a indemnizar o sr. Medeiros Netto.

Depois de ouvir o sr. Castello Branco, advogado do Banco do Brasil, o Tribunal discutiu longamente o caso e terminou, já ás vinte horas, dando parecer favoravel ao sr. Medeiros Netto, por seis votos contra cinco.

Trata-se de uma decisão irrecorrivel.

O incendio da rua do Passeio e as providencias do 3º delegado auxiliar

Hontem, com a presença dos interessados e representantes das respectivas companhias de seguros, o 3º delegado auxiliar, dr. Democrito de Oliveira, procedeu a abertura dos cofres dos negociantes Alpindolo Rossi e do constructor Dick. Aquella autoridade autorizou os representantes da Companhia "Previdente", a retirar os salvados da Sapataria Rossi, constituido por sapatos, formas e moveis. O dr. Democrito de Almeida, officiou ao commandante do Corpo de Bombeiros, pedindo providencias no sentido de serem remettidas áquella delegacia copias referentes ao incendio daquella saparia, as quaes deverão ser annexadas aos autos.

A referida autoridade, ainda officiou á Companhia de Seguros na qual estava inscripta a Sapataria Rossi, o valor do mesmo a respectiva data e bem assim a sua distribuição.

NO CATTETE

No Palacio do Cattete estiveram hontem: o professor dr. Fernando de Magalhães, reitor da Universidade do Rio de Janeiro, afim de agradecer ao chefe do Governo Provisorio, a sua representação por occasião da solennidade da abertura dos cursos da mesma Universidade; e o ministro presiednte do Tribunal de Contas, Agenor de Roure, para agradecer o telegramma de felicitações que s. ex. lhe enviou, por occasião da passagem do seu anniversario natalicio.

Carteira de Identidade entregue em nossa redacção

Pelo sr. Humberto Guerra, nos foi entregue hontem uma carteira de Identidade pertencente ao sr. Horacio de Andrade.

O referido documento foi encontrado no largo da Carioca e se acha ao inteiro dispôr de seu proprietario em nossa redacção.

Lampeão e a policia bahiana

BAHIA, 8 (União) — A Policia Bahiana vem de tomar novas providencias para o combate de Lampeão e do seu bando.

Tropelias dos indios no Pará

BELEM, 8 (União) — A Policia recebeu communicação de que os indios fizeram uma incursão pelo rio Jacundá, atacando alli aos cultivadores de castanha e ao commercio, que soffreram sérios prejuizos.

O Capitão Landry Salles Não Quer Saber de Politica...

O Interventor do Piauhy Deseja, Apenas, Continuar a Sua Obra Administrativa, Sem Qualquer Influencia Partidaria

FORTALEZA, 8 (A. B.) — O capitão Landry Salles, interventor federal neste Estado, em palestra com representantes da Imprensa, referindo-se á situação em que se encontrava o Piauhy, disse ter sido vantajosa para a interventoria a colla-

Sr. Landry Salles

boração do povo referente aos problemas administrativos. Com relação ás finanças piauhyenses, declarou o interventor poder resumir a situação, informando-lhes o seguinte:

"Em 1932 verificou-se o saldo de 190:000$ no Thesouro estadual.

A proposito de politica declarou que o Piauhy se prepara activamente para as eleições constituintes. Varios partidos se estão organizando para o movimento eleitoral que promette ser dos mais interessantes.

O Partido Socialista do Piauhy, consubstancia os principios da Revolução de Outubro. Embora tenha elle, interventor, sido acclamado presidente de honra, estabeleceu como condição "sine qua non" da aceitação desse cargo nenhuma intromissão de sua parte na questão propriamente politica. Deseja continuar a obra administrativa sem qualquer influencia partidaria.

E' assim que a viajem ao Rio de Janeiro tem por motivo a solução de varios problemas piauhyenses entre outros o da prophylaxia publica, o serviço da Estrada de Ferro Central do Piauhy, a navegação do Parnahyba e as estradas de rodagem.

Os jornalistas vão ter abatimento em suas passagens

A proposito do decreto que dentro em breve vae ser regulamentado, recebemos da A. B. I. o seguinte communicado:

"O decreto concedendo a jornalistas cincoenta por cento de abatimento em passagens na Estrada de Ferro Central do Brasil e no Lloyd Brasileiro, vae ser effectivado.

Para o goso das vantagens que elle confere é necessario todavia prova de effectividade no jornalismo. A Associação Brasileira de Imprensa por nosso intermedio roga aos associados que requeiram sem demora a carteira de jornalista, que constitue a prova unica do exercicio effectivo da profissão, para que seja organizada a relação que ella deverá enviar ao "Diario Official" com os nomes dos que têm direito á citada regalia para publicação dentro do primeiro trimestre do anno.

SANAGRYPPE
Preventivo e para a grippe
A' venda em todas as pharmacias e drogarias
Almeida Cardoso & C.

Foram restabelecidos os serviços na Associação Brasileira de Imprensa

Durante alguns dias, devido ao incendio que attingiu a séde da Associação Brasileira de Imprensa, os serviços de sua séde embora nunca chegassem a ser interrompidos não correram entretanto com a regularidade habitual.

Devido porém aos esforços da directoria e a dedicação dos funccionarios da casa desde hoje acham-se elles completamente normalizados, especialmente os da secretaria e thesouraria. A A. B. I. vale-se da occasião para tornar publico que a The Alliance Assurance Cº., mantendo bem alto suas tradições, indemnisou a Associação Brasileira de Imprensa de todos os prejuizos havidos, não criando o menor embaraço.

Partido Economista do Brasil

AS CERTIDÕES PARA O ALISTAMENTO

Communicam-nos do Partido Economista do Brasil:

"O Partido Economista do Brasil, que vem mantendo intensamente o seu serviço de alistamento eleitoral, desde os primeiros dias da execução plena do Codigo, levava seu desejo de facilital-o ao extremo de se encarregar de mandar buscar, em qualquer cidade ou villa do Brasil, as certidões necessarias a cada alistando. Agora, porém, dada a approximação da data em que será encerrada a inscripção eleitoral (25 do corrente), não póde o Partido alistar sinão aquelles que disponham das suas proprias certidões ou que tenham registros de nascimento ou casamento em cartorios do Districto Federal. Ficam, assim, avisadas ás pessoas que não estiverem nas condições expostas, de que não lhes aproveitará recorrerem ao Partido Economista, cujo desejo de a todos servir, e boa vontade em attender a todos os cidadãos alistaveis, tem sido exuberantemente comprovados no periodo do actual alistamento. Esta resolução, determinada, como se vê, por circumstancias superiores, vem sendo praticada desde o dia 1º do corrente, porém o accumulo de pessoas que não nos é mais possivel alistar, pelas razões expostas, obriga-nos ao presente communicado, assim evitando perda de tempo a muitos interessados e descongestionamento dos serviços. Ainda hontem, dia 7, o Partido alistou 317, e recusou, máo grado seu, 58 que não lograriam ser qualificados em tempo.

Na Policia Central

DELEGACIA DE DIA

Está hoje de dia, o 2º delegado auxiliar, dr. Miranda Netto.

DESIGNAÇÕES DE DELEGADOS E ESCREVENTES

O capitão Felinto Muller, chefe de Policia interino, assignou as seguintes portarias:

Designando o escrevente Eduardo Pereira da Costa, para ter exercicio na 3ª delegacia auxiliar, sem prejuizo das suas funcções no 3º districto policial; o commissario inspector Joaquim Sigmaringa da Costa, para assumir o exercicio do cargo de delegado do 30º districto policial, durante o impedimento do respectivo delegado, dr. Ascanio de Accioly Garcia, a quem foram concedidas as férias regulamentares.

Transferindo os escreventes Joaquim Ramos da Silva Junior e José Moesia Rolim, da Directoria Geral de Investigações, respectivamente, para os 6º e 7º districtos policiaes.

Nomeando o escrevente Alberto Machado, para exercer, em commissão, o cargo de escrivão de 1ª classe, do 10º districto policial; o escrevente Candido José Pinheiro, para exercer, interinamente, o cargo de escrivão de 2ª classe, do 11º districto policial, durante o impedimento do effectivo João Bergamini, que se acha licenciado; e João Carneiro de Lima para exercer o cargo de servente de garage desta repartição.

Passando a disposição da 2ª delegacia auxiliar o escrivão de 1ª classe, do 10º districto policial, Gallileu Lobo d'Avila.

O CONCURSO PARA COMMISSARIO DE POLICIA

O secretario do proximo concurso para preenchimento das vagas de commissarios de policia, está organizando todos os papeis, afim do mesmo ser realizado em breves dias, conforme determinação do chefe de Policia.

BI-UROL
DISSOLVE O ACIDO URICO

O resultado da ultima reunião da A. Commercial Suburbana

Realizou-se a 2 do corrente a ultima sessão quinzenal dessa Associação com o comparecimento de muitos directores e associados.

Foram aceitos como socios novos os senhores Alves Novaes e José Novaes. O expediente constou de muitos requerimentos de beneficencia, funeral, officios, cartas e telegrammas.

Os debates dessa sessão correram animadissimos em torno de diversas questões de interesse social, prolongando-se até tarde da noite, fazendo uso da palavra os srs. tenente-coronel Hoorio Figueira, D. Magalhães, Lopes de Mello, Oscar Dumont, Costa Machado e outros.

Ficou assentado nessa sessão o programma da festa a realizar-se no proximo domingo, 12, ás 18 horas, em commemoração ao anniversario da fundação da sociedade. Haverá sessão solenne e baile offerecido ás familias dos socios.

Vão reunir-se os inspectores e medicos escolares

Hoje, ás 17 horas, na Associação dos Professores Primarios (edificio do Lyceu de Artes e Officios), haverá importante reunião dos citados nucleos, afim de serem resolvidos assumptos de interesses communs.

Entre as Promessas de Paz e as Realidades da Guerra

A Sociedade das Nações Pede á Colombia e ao Peru' Que Aceitem as Condições Estipuladas no Relatorio do Comité dos Tres

OS IMPORTANTES DISCURSOS PRONUNCIADOS PELOS DELEGADOS DOS GOVERNOS DE LIMA E BOGOTA'

Presid^nte Olaya Herrera

GENEBRA, 8 (HAVAS) — O Conselho da Sociedade das Nações tratou novamente, em sessão de hoje, do litigio colombo-peruano, e approvou o relatorio do Comité dos Tres nos termos anterirmente publicados.

O sr. Eduardo Santos, delegado da Colombia, interveiu nos debates para rebater certas asserções do sr. Garcia Calderon. Era inexacto — disse o sr. Santos, — que o representante da Colombia houvesse sido chamado á ordem pelo Conselho em sessão anterior. Não era, outrosim, verdade que a Colombia houvesse violado um accordo, aliás inexistente, entre as duas partes. A Colombia não desejava chicanas sobre textos; dahi as explicações francas e leaes que o governo colombiano sempre timbrara em fornecer ao conselho e a todos os orgãos da Sociedade das Nações.

O sr. Eduardo Santos frizou que o governo de Bogotá aceitara, desde 27 de fevereiro ultimo, as propostas do Conselho. Notava, entretanto, que a Colombia não podia aceitar que as tropas de occupação de Leticia fossem compostas de elementos estrangeiros, o que seria contrario á soberania da Colombia sobre a zona conflagrada. De outra parte, não seria egualmente possivel confiar o poder em Leticia aos insurrectos.

O sr. Santos accrescentou que a proposta do Peru' no tocante ao arbitramento, apresentada hoje mesmo, era impossivel, visto que a Colombia foi invadida. O Peru', na realidade, empregava todos os meios para evitar que o Conselho chegasse aos seus fins.

Disse por fim que confiava que o Conselho não tardasse em agir, visto que toda espera seria injustificada no momento actual, e sómente aproveitaria ao Peru'.

O sr. Garcia Calderon tomou, em seguida, a palavra. O delegado do Peru' declarou que lastimava certas interpretações desfavoraveis houvessem sido dadas ás ultimas declarações do Chile perante o Conselho. Elogiou calorosamente a attitude do governo de Santiago e disse que o entendimento existente entre os dois paizes era seguro penhor de paz no continente.

No referente ás propostas concretas do Conselho, o sr. Garcia Calderon expoz que o seu paiz desejava a internacionalização real do trapezio de Leticia e garantias para ambas as partes em litigio. De passagem atacou a politica do Partido Conservador da Colombia e concluiu que o Peru' aguardava um gesto de fraternidade do seu vizinho.

O sr. Eduardo Santos volta á tribuna, e, em replica, diz que não ha diplomacia nem conservadora nem liberal na Colombia e accrescenta: "Existe apenas a diplomacia nacional. Somos solidarios perante o estrangeiro. Aceitamos todas as responsabilidades em commum e reivindicamos todos os nossos direitos".

Observou que o gesto de fraternidade reclamado pelo Peru' devia partir deste proprio, mediante retirada das suas tropas, enviadas a Leticia depois da incursão dos nacionaes.

O representante da Grã-Bretanha louvou a imparcialidade do Comité dos Tres á qual o proprio Peru' prestou homenagem, e insistiu junto ao sr. Garcia Calderon para que o governo de Lima aceite as propostas do referido Comité.

O presidente do Conselho apoiou as palavras do delegado britannico e recommendou a ambas as partes que dessem o respectivo assentimento ás condições estipuladas no relatorio do Comité dos Tres, que foi adoptado pelos membros do Conselho.

A grippe, em São Paulo

S. PAULO, 8 — (A. B.) — O surto epidemico que ora grassa na capital da Republica tem, em parte impressionado a população paulista, apesar do seu caracter benigno.

Alguns casos têm apparecido, todavia, nenhum até agora de gravidade.

A Organização Internacional do Trabalho

Uma Carta do sr. Harold Butler ao sr. José Carlos de Macedo Soares

O sr. Harold Butler, director da Repartição Internacional do Trabalho, enviou ao dr. José Carlos de Macedo Soares a seguinte carta:

"Meu caro embaixador.

Acabo de ter noticias da sua iniciativa no sentido da criação, no Brasil, de uma sociedade destinada a apoiar e propagar a obra do B. I. T.

Permitta-me dizer-vos a sympathia e satisfacção com que sigo a sua actividade. Os retalhos de jornaes que me foram enviados mostram o resultado de vossos esforços. Venho vos dizer o quanto sou reconhecido por esta nova prova de vosso efficiente interesse pela Organisação Internacional do Trabalho.

Estou convencido de que a associação que acaba de ser fundada em São Paulo, graças á vossa iniciativa, contribuirá para augmentar o numero de amigos da nossa instituição em vosso paiz. Ella alargará os horizontes da opinião publica em relação a uma serie de grandes questões que a todo o mundo preoccupam actualmente, e das quaes dependerá o futuro material e moral de uma bôa parte da humanidade.

Expirmindo minha gratidão pelo vosso precioso apoio á obra do progresso social que incumbe ao B. I. T., agradeço-vos ainda pela honra de me haver proposto para socio honorario da Associação Brasileira Pró B. I. T.

Queira acceitar, meu caro embaixador, a affirmação de minha alta consideração e de meus sentimentos os mais affectuosos".

TERRA PARA LARANJA

Vendem-se optimas areas para cultura da laranja "PERA", perto de Campo Grande, a 1 hora da Avenida Rio Branco. Optimas estradas, inclusive a grande rodovia Rio-S. Paulo. Pagamento a longo prazo e posse immediata. Visitas em auto, sem compromisso ou despeza. Informações detalhadas á Rua 1.º de Março n.º 82-1.º andar.

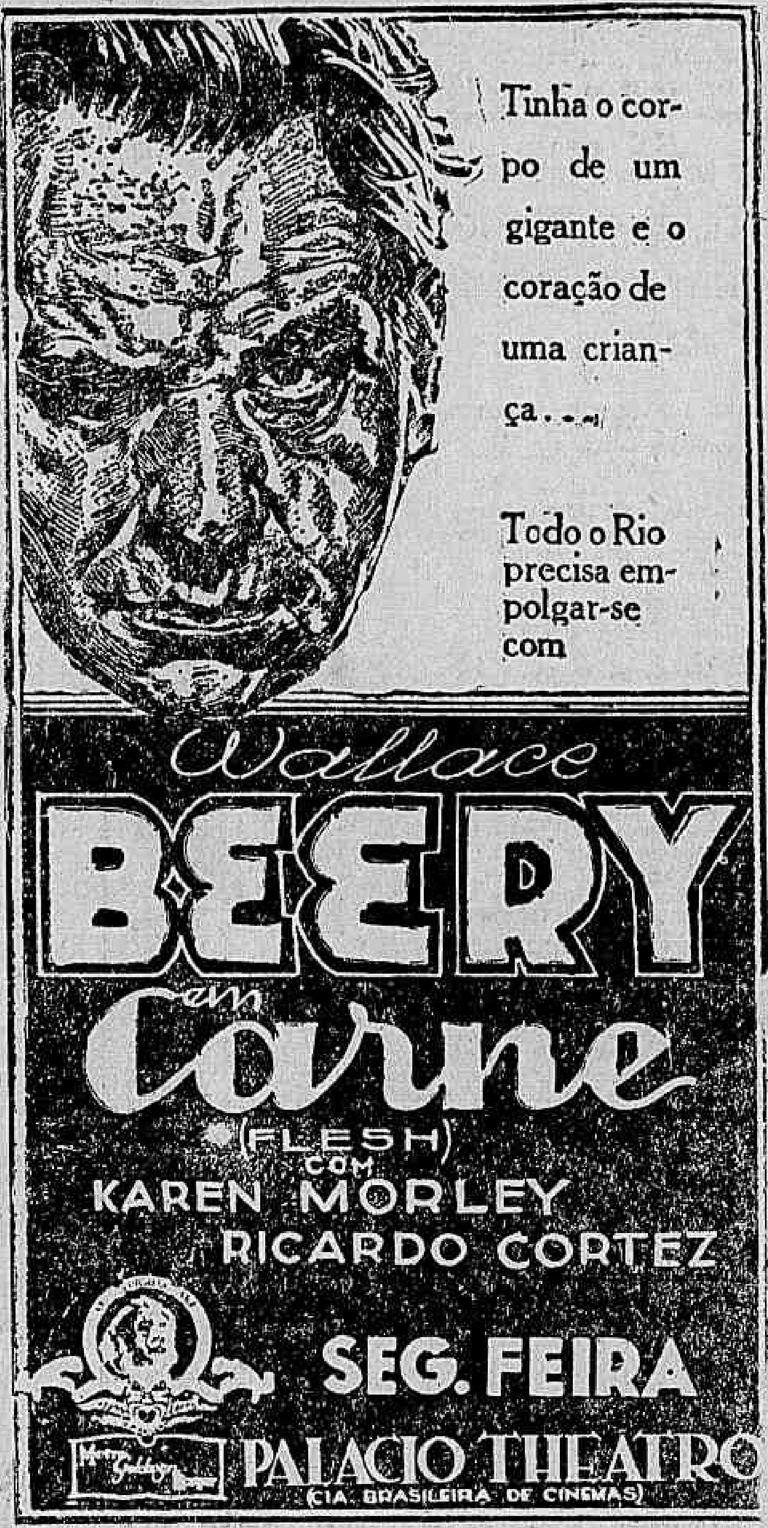

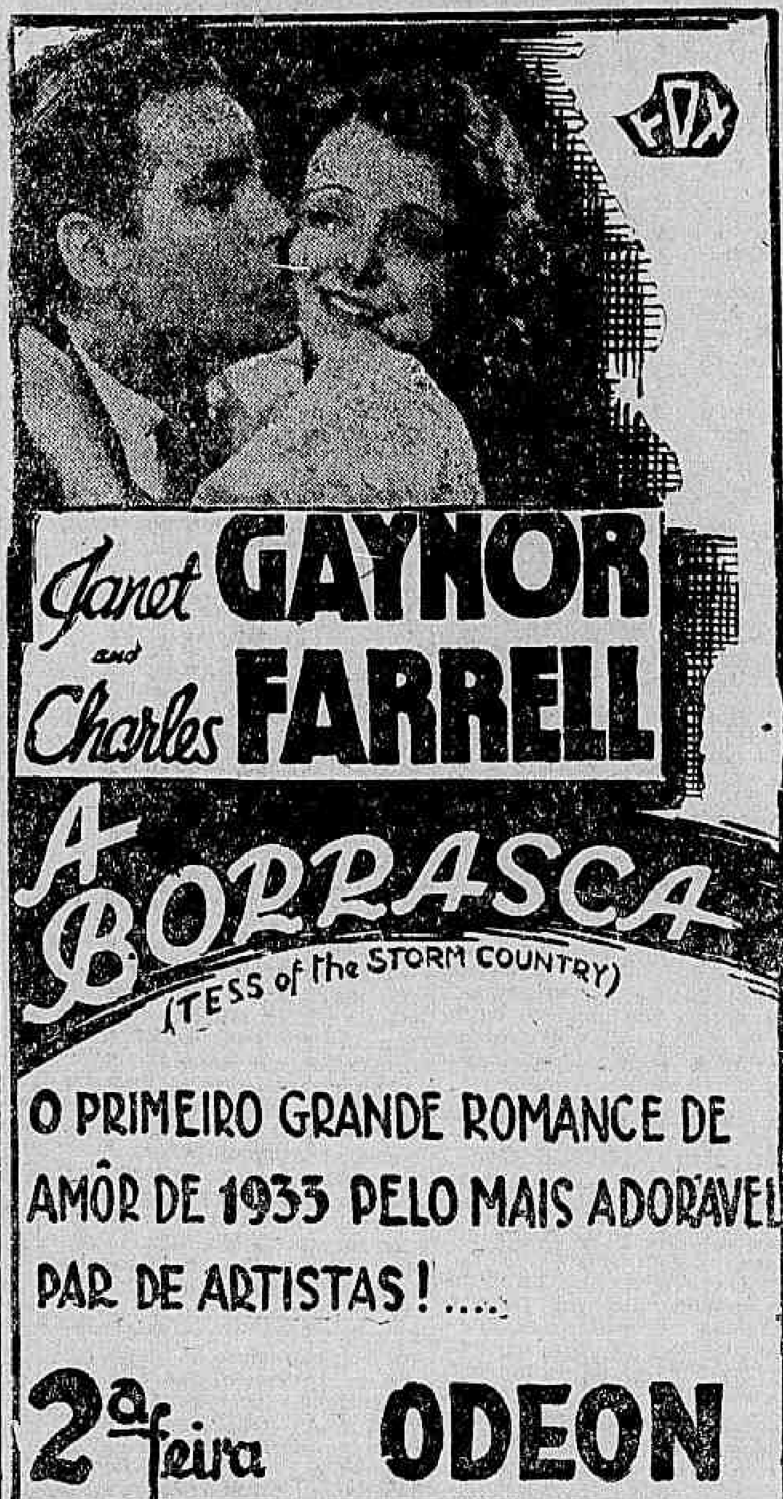

O Movimento Eleitoral e Politico nos Estados

Em Maceió, os Cartorios Funccionam á Noite — Falta de Pessoal e de Material nos Cartorios da Bahia — Um Bello Gesto da Companhia Paulista de Estradas de Ferro — Declarações do Secretario do Partido Democratico — Uma Importante Reunião do P. R. P.

MACEIO', 8 (A. B.) — O desembargador Ferreira Pinto, presidente do Tribunal Eleitoral de Alagôas, recebeu telegrammas do ministro Hermenegildo de Barros, presidente do Superior Tribunal de Justiça Eleitoral, approvando e louvando a iniciativa de fazer funccionar durante a noite, os cartorios eleitoraes desta capital.

Essa medida que certamente muito concorrerá para o activamento do serviços eleitoraes, poude ser posta em pratica depois que o governo resolveu ceder alguns funccionarios estaduaes para auxiliarem o serviço, pois o numero de funccionarios do Tribunal era insufficiente para o grande numero de petições accumuladas.

BAHIA, 8 (União) — Continúa intenso o movimento eleitoral, havendo, entretanto, alguma demora por parte dos cartorios. que lutam com falta de pessoal e mesmo material.

S. PAULO, 8 (União). — A Companhia Paulista de Estradas de Ferro offereceu á Federação dos Voluntarios de São Paulo a importancia de 5:000$ (cinco contos de réis), para auxiliar as suas despesas com o serviço de alistamento eleitoral.

S. PAULO, 8 (União). — O dr. Pinto Antunes, secretario do Partido Democratico, ouvido pelos jornalistas, disse: "O P. D. não tem interesses pessoaes; o seu interesse é o de São Paulo, exclusivamente; por isso, em nós não haverá difficuldades intransponiveis para a cohesão que o interesse de São Paulo está exigindo".

E terminou: — "Alistem-se, vão se alistando; podem todos estar confiantes; como a Allemanha de Hitler, São Paulo vela pelos seus destinos".

S. PAULO, 8 (Uinão). — A Commissão Directora do P. R. P. realizará depois de amanhã uma importante reunião, na qual vae tratar, entre outros assumptos, da composição da Commissão Municipal, que irá orientar a politica desta capital.

O dr. Pires do Rio é um dos mais fortes candidatos á presidencia desta nova Commissão.

S. PAULO, 8 — (A. B.) — Esteve reunido no Palacio da Justiça o Superior Tribunal Eleitoral do Estado. O registro eleitoral accusava, em 28 do fevereiro proximo passado, 152.195 alistandos, a saber: 70.535 inscriptos, com expedição de 44.070 titulos. O Tribunal resolveu, quanto á petição do sr. João Cabanas, pleiteando a permissão para consultar os archivos do Tribunal afim de extrair dados relativos ao processo de inscripção de eleitores, indeferir o pedido sob o fundamento de que tal consulta cabe exclusivamente aos delegados dos partidos inscriptos no Tribunal.

A abertura das aulas, no Instituto de Educação

FOI TRANSFERIDA PARA O PROXIMO DIA 20

O director do Instituto de Educação, devidamente autorizado pelo director geral da Instrucção, adiou a reabertura das aulas de todas as escolas desse estabelecimento (Jardim da Infancia, Escolas Primarias, Escolas Secundarias e Escola de Professores.

A Grecia Politica

Tsaldaris Vae Organizar Novo Gabinete

ATHENAS, 8 — (HAVAS) — O sr. Tsaldaris foi encarregado de formar novo gabinete.

A PASSAGEM DO 53.° ANNIVERSARIO DA ASSOCIAÇÃO DOS EMPREGADOS NO COMMERCIO

AS COMMEMORAÇÕES DE HONTEM — FOI EMPOSSADA A NOVA DIRECTORIA

Na séde da Associação dos Empregados no Commercio realizou-se hontem a sessão solenne commemorativa da passagem do 53° anniversario de sua fundação, na qual realizou-se a posse dos novos dirigentes.

A's 21 horas, o salão nobre da veterana agremiação apresentava o aspecto commum ás grandes festividades, notando-se a presença de grande numero de socios e exmas. familias, além dos representantes da imprensa e varias instituições de classe, etc.

Presidiu os trabalhos o associado, sr. Victor Rodrigues Junior que convidou para secretariarem a mesa, os srs. Jeronymo Maximo Romano Junior e Luiz Frugoni, além dos representantes da Associação Commercial, Syndicato dos Logistas, Soc. dos Empregados no Commercio de Café, Associação dos Exportadores de Café e o nosso collega de imprensa, dr. M. Monteiro da Luz.

O expediente constava de varios officios e avultado numero de telegrammas de associações e pessoas de destaque em nossos meios sociaes e commerciaes.

Annunciada a primeira parte do programma foi effectuada sob uma salva de palmas a entrega do diploma de socio honorario ao representante do dr. Roberto Marinho, director do "O Globo". Verificou-se após a imponente cerimonia da E. I. M. 4, que constava da entrega do sabre symbolico, pela turma de reservistas de 1932 á turma de 1933. Nessa occasiãão falaram os alumnos Luiz Teixeira e Francisco Sergio Vasques bem como o instructor da E. I. M. 4, sr. Arthur Ferraz Durão, relembrando a personalidade do associado sr. Jacintho Severino da Costa Magalhães que a 53 annos precisamente, na data de hontem, com 18 annos apenas fundou juntamente com outros 42 baluartes, a Associaçãoá dos Empregados no Commercio; esse mesmo associado em 1916, em uma assembléa geral instituiu e fundou a Escola de Instrucção Militar N. 4, permittindo assim que os associados cumprissem o seu dever militar sem se afastarem de suas occupações na vida particular; por este motivo e attendendo a coincidencia das commemorações de hontem e a participação da referida Escola na mesma solennidade é que Jacintho Magalhães não poude ser esquecido, attendendo mesmo ao seu precario estado de saude.

Terminando pediu que fosse homenageado aquelle grande e benemerito fundador com uma salva de palmas.

Terminada essa parte teve logar a cerimonia da posse da nova directoria para o biennio de 1933-1934, que ficou assim constituida: Rinaldo Gonçalves de Souza, presidente; Pedro Xavier de Almeida, vice-presidente; Hamlet Gill, 1° secretario; Francisco Manoel Pinheiro, 2° secretario; Adelstano Fernandes da Silva, 1° thesoureiro; Emilio Horta de Lourdes, 2° thesoureiro; Manoel Corrêa de Queiroz, procurador; Antonio Palhares Vianna, director da Assistencia e Ary Guimarães, director do ensino. Em seguida o presidente empossado, sr. Rinaldo Gonçalves de Souza, pronunçiou o seguinte discurso:

Assim, obedecendo á nossa divisa: "Conservar melhorando e melhorar simplificando", resumiremos o nosso programma em uma promessa: tudo envidar, com esforço e carinho, em beneficio desta Casa, e em pról da grande classe que representamos, de fórma a corresponder a confiança em nós depositada.

Em nome da Sociedade Beneficente dos Empregados no Commercio do Café, pronunciou brilhante discurso o sr. Guilherme Alpoim que ao terminar recebeu prolongada salva de palms.

Terminada a sessão foram os convidados para a sala de directoria, onde se achava installado um buffet, trocando-se nessa occasião varios brindes, entre os quaes destacamos o do sr. Ary Guimarães, director do Ensino.

A's 22 horas, approximadamente teve inicio o grande baile offerecido pela directoria que, num ambiente de grande satisfação prolongou-se até alta madrugada.

Doenças ano-rectaes
Dr. Lauro Borges
Tratamentos das hemorroidas sem operação e sem dor.
RODRIGO SILVA, 14-3.° — 2-1250

¿Quer ganhar sempre na Lotería?

A Astrologia the brinda hoje a riqueza, Gratis... receberá "O Segredo da Fortuna" e "A Chave Dourada", juntamente com o numero exacto da sua sorte, para ganhar sempre na loteria e como prova da exactidão dos meus calculos astromathematicos sobre a loteria. Envie a data do seu nascimento, direcção e $ 600 em sellos ao Prof. PAK-CHANG TONG, Av. O. Lagos 1485. Rosario-de Santa Fe (Rep. Argentina).

Extincto em S. Paulo, o Serviço de Abastecimento das Tropas em Operações

S. PAULO, 8 — (A. B.) — Foi assignado decreto pelo interventor federal neste Estado extinguindo o serviço de abastecimento de tropas em operações.

LIVROS NOVOS

"O SERTÃO SOCIAL" — por João Lyra Filho.

Até ha bem pouco tempo, sómente literatura faziam os moços brasileiros com vocação para escrever.

Agora, porém, grande parte delles preferem fazer sociologia, e, como harmonizam esse pendor com o respeito e o amor as boas letras, produzem obra duplamente valiosa, duplamente interessante.

E' bem o caso do dr. João Lyra Filho, conforme o attesta, em definitivo, a brochura que temos sobre a mesa, intitulada "O sertão social".

Não se trata, em rigor, de trabalho inédito, e, sim, da publicação em volume de uma conferencia realizada mezes atrás, no seio da União do Norte.

Como esse titulo, ao mesmo tempo singular e de alto poder representativo, dá logo a perceber, encontra-se ahi o producto de aturada meditação acerca dos innumeros problemas consubstanciados na existencia do povo brasileiro — problemas aos quaes o conferencista offerece, como expoente, que é, do idealismo pragmatista, á yankee, soluções onde se reunem, e mais ou menos se conciliam, o senso da realidade, e o anseio das sublimações.

A independencia, a irreverencia, o personalismo que se reflecte em todas as palavras de João Lyra Filho, imprimem-lhes uma seducção a qual ninguem resistirá facilmente. A flamma em que arde a mocidade da época, é um lindo espectaculo, de belleza propria. Tem essa mocidade, verdadeiramente, o que innovar? Possue, de facto, as reservas de heroismo a frio que as renovações exigem? Eis o que resta verificar-se. Não ha, porém, discutir a extraordinaria força educativo que se contém no facto isolado, e bem concreto, e por inteiro insophismavel, de tão nobre exaltação.

Odylo Costa Filho escreveu para o alludido ensaio um prefacio que, a todos os respeitos, é digno delle.

Advocacia Administrativa

"A Platéa", de São Paulo, commentou, em nota, un telegramma do Pará que os jornaes cariocas inseriram, dizendo correr a noticia de que o interventor Barata ia afastar-se do cargo, afim de se fazer candidato á Constituinte.

Noticia inoffensiva, como se vê, e que poderia provir de presumpção virginal. Não Não era verdadeira? Bastaria um desmentido laconico.

Mas o major Barata zangou-se; zangou-se e, em telegramma ao jornal paulista, aproveitou o ensejo para recriminar algums de seus companheiros revolucionarios de hontem, seus adversarios de hoje. Parece que a coisa é com elles...

De que modo? Accusando-os de advogados administrativos. Diz elle com effeito, que attribue a noticia mencionada a pessoas que hoje se encontram no Rio a hostilisal-o, desejando a sua retirada da interventoria afim de afocinharem na advocacia administrativa, que as virtudes revolucionarias lhes barram.

O interventor paráense é um homem franco, e foi pena que não tivesse revelado nomes. Ver-se-ia então quaes os puritanos que o querem ver pelas costas, no afan de tirar partido de uma situação criada justamente para incrementar aquelle genero de parasitas.

Esperamos que da proxima vez, o honrado interventor não se esqueça de dar nomes aos bois.

AOS DIRECTORES DE COLLEGIOS

Academico de medicina, com solido conhecimento de diversas materias, offerece-se para leccionar.

Carta para R. Moreira, na "gerencia" deste jornal.

TURF

A reunião de sabbado

ABERTURA DE COTAÇÕES

São as seguintes as cotações hontem conhecidas na bolsa turfista para a reunião de sabbado:

1ª carreira — Premio "La Mirabelle" — 1.400 metros — 3:000$, 600$ e 150$000.

		Kls.	Cts.
1	Piastra	48	25
2	Alsca	48	40
3	Damiatrix	48	25
4	Enredo	55	40
5	Famoso	53	60

2ª carreira — Premio "Kleops" — Para aprendizes — 1.400 metros — 3:000$, 600$ e 150$000.

		Kls.	Cts.
1	Karina	54	25
2	Herodes	53	35
3	Lampreia	50	40
4	Salvaropa	50	30
5	Setaurita	49	50

3ª carreira — Premio "Hortencia" — 1.400 metros — 3:000$, 600$ e 150$ — (Betting).

		Kls.	Cts.
1	(1 Hortencia	52	25
	(2 Golden Boy	55	40
2	(3 Macá	54	40
	(4 Clumenta	52	35
3	(5 Traidor	56	30
	(6 Andalick	52	50
4	(7 Seciliana	55	60
	(8 Little Jack	53	30

4ª carreira — Premio "Fusão" — 1.500 metros — 3:000$, 600$ e 150$ — (Betting).

		Kls.	Cts.
1	(1 Ribatejo	54	40
	(2 Xadrez	51	50
2	(3 Tomyassu'	53	50
	(5 Massiço	55	30
3	(5 Vingativo	55	40
	(6 Yearling	51	40
4	(7 Yára	53	40
	8 Kleops	54	30

5ª carreira — Premio "Azulado" — 1.300 metros — 3:000$, 600$ e 150$ — (Betting).

		Kls.	Cts.
1—1	Fusão	54	30
2—2	Sun God	56	40
3—3	Jaguaré	56	40
4—4	A Batalha	56	20
5	(5 Canace	54	40
	(6 Acuerdo	52	35

6ª carreira — Premio "Venus" — 1.600 metros — 3:000$, 600$ e .. 150$000.

		Kls.	Cts.
1	Legislador	54	25
2	Jundiá	56	23
3	Saucy Sally	54	30
4	Problema	52	40
5	Aistano	53	40

A primeira carreira terá inicio ás 15.30 horas.

Estatistica da temporada

JOCKEYS

Relação dos jockeys victoriosos nesta temporada, com o numero de montarias, victorias e collocações e premios levantados:

1	R. Freitas, 55m. 15v. 12s. 5t.	65:150$
2	J. Canales, 40m., 9v. 9s. 5t.	43:500$
3	O. Coutinho, ap. 46m. 8v. 9s. 7t.	39:400$
4	C. Fernandez, 42m. 8v. 7s. 10t.	38:250$
5	A. Rosa, 33m. 6v. 7s. 2t.	29:200$
6	J. Mesquita, 35m. 6v. 7s. 6t.	29:100$
7	C. Pereira, ap., 32 m. 6v. 5s. 5t.	26:850$
8	I. Souza, 31m. 5v. 3s. 3t.	23:100$
9	W. Andrade, ap. 23 m. 6v. 4s. 2t.	23:050$
10	G. Costa, ap. 34m. 3v. 5s. 7t.	15:700$
11	D. Suarez, 19m. 2v. 2s. 5t.	12:850$
12	A. Henriques, 13m. 2v. 2s. 2t.	11:250$
13	M. Medina, ap., 14 m. 3v. 1s.	10:600$
14	B. Garrido, 14 m. 3v. 3t.	10:550$
15	P. Spiegel, ap. 22m. 2v. 4s. 3t.	9:100$
16	W. Lima, 14m. 1v. 2s. 5t.	7:450$
17	J. Salfate, 6m. 2v. 2t.	7:400$
18	L. Souza, 17m., 1v. 5s. 2t.	7:000$
19	F. Mendes, 8m. 2v. 1s.	6:800$
20	G. Feijó, ap. 8m. 2v. 3t.	6:550$
21	J. Santos, ap. 10m. 1v. 2s. 1t.	5:600$
22	L. Ferreira, 16m. 1v. 6t.	5:200$
23	C. Gomez, 8m. 1v. 3t.	4:600$
24	A. Castillos, ap. 7 m. 1v. 1s. 1t.	4:100$
25	C. Morgado, ap. 4 m. 1v.	3:000$

Abreviaturas: — ap.) aprendiz; m.) montarias; v.) victorias; s.) segundos e t.) terceiros.

Gabriel Reis tem mais um pensionista

O potro riograndense Bramidor filho de Brasal e Serpentina, nascido em 5 de outubro de 1930, no Haras "Barra da Palma" foi adquirido pelo sr. L. H. Taylor; proprietario do cavallo Clever Boy.

Esse neto de Amsterdam, que vae ter o seu nome mudado, para Micuim, foi entregue aos cuidados do velho treinador Gabriel Reis.

Um potro paranaense em negociações

O potro de 3 annos Queirolo, filho de Rataplan e Gallipá, trazido do Paraná pelo sr. Paulo Ditzsch, está em negociações para ser vendido. A transação deverá ser ultimada hoje.

Estatistica da temporada

PROPRIETARIOS

Relação dos proprietarios, cujos animaes já conseguiram ganhar nesta temporada e premios levantados:

1	L. P. Machado, 8 v., 6 s. 5 t.	36:750$000
2	T. N. Lima Rocha, 8 v., 2 s., 1 t.	28:550$000
3	F. Schneider, 6 v., 1t.	24:200$000
4	Adhemar Faria, 5 v., 2 s., 4 t.	20:100$000
5	Dias & Netto, 4 v., 3 s., 1 t.	18:850$000
6	F. J. Lundgren, 3 v., 5 s., 3 t.	16:600$000
7	J. Portocarrero, 3 v., 4 s., 2 t.	16:500$000
8	W. C. Maluf, 3 v., 2 s.	16:000$000
9	E. F. Diniz, 3 v., 5 s., 5 t.	14:050$000
10	O. A. Loureiro, 4 v.	14:000$000
11	A. Matarazzo, 2 v., 1 s., 2 t.	11:200$000
12	M. L. S. Oliveira, 2 v., 3 s., 3 t.	10:750$000
13	A. J. P. de Castro, 1 v., 10 s., 1 t.	10:100$000
14	P. Sampaio, 2 v	10:000$000
15	C. P. Coelho, 3 v. 1 t.	9:250$000
16	E. Bahia, 3 v.	9:000$000
17	A. G. Oliveira, 2 v., 1 s., 3 t.	8:350$000
18	A. B. Rodrigues, 2 v., 1 t.	8:200$000
19	F. Barroso, 2 v., 1 t.	8:200$000
20	A. Valentim, 2 v.	8:000$000
21	J. S. Oliveira, 1 v., 2 s., 3 t.	7:500$000
22	A. Azevedo, 1 v., 2 s., 1 t.	7:150$000
23	L. A. Castro, 1 v., 3 s., 3 t.	6:750$000
24	M. R. Siqueira, 2 v., 1 s.	6:600$000
25	H. Marge, 1 v., 1 s.	5:800$000
26	Aggeu Souza, 1 v., 1 s., 2 t.	5:200$000
27	J. M. Almeida, 1 v., 1 s., 2 t.	5:150$000
28	C. M. Figueiredo, 1 v.	5:000$000
29	A. M. Castro, 1 v., 1 s.	4:800$000
30	R. A. Jorge, 1 v., 1 s.	4:800$000
31	M. C. Ferreira, 1 v., 2 s.	4:200$000
32	J. Reis, 1 v., 1 t.	4:200$000
33	Raul Almeida, 1 v., 1 t.	4:200$000
34	Loretti & Leal, 1 v.	4:000$000
35	A. S. Azevedo, 1 v.	4:000$000
36	N. X. Baptista, 1 v.	4:000$000
37	R. F. Barros, 1 v.	4:000$000
38	J. M. M. Costa, 1 v., 1 s., 2 t.	3:950$000
39	Cornelio Ferreira, 1 v., 1 s.	3:800$000
40	M. Assumpção, 1 v., 1 s.	3:600$000
41	A. Dantas, 1 v., 1 s.	3:600$000
42	Carlos Guinle, 1 v., 2 t.	3:300$000
43	Arnaldo Guinle, 1 v., 2 t.	3:300$000
44	Freire & Basilio, 1 v., 1 t.	3:150$000
45	Alves & Neves, 1 v.	3:000$000
46	J. A. Coelho, 1 v.	3:000$000
47	José Carvalho, 1 v., 1 t.	1:950$000
48	G. Guinle, 1 v., 1 t.	1:950$000

ABREVIATURAS: v, victorias; s., segundos e t. terceiros.

Associação de Chronistas Desportivos

CONCURSOS DE PALPITES — TURF

Com os resultados das corridas de sabbado e domingo ultimos ficou sendo a seguinte a classificação dos concurrentes inscriptos nos concursos abaixo:

"TAÇA SALUTARIS"

(Offerecida pela Empresa de Aguas Mineraes Salutaris).

1	Carlos de Carvalho	43—60
2	H. Campista	36—59
3	A. Corrêa	36—59
4	Alberto Smith	39—58
5	Isaac Moutinho	35—56
6	Carlos Gonçalves	37—55
7	Augusto Bastos	36—54
8	Heitor de Oliveira	41—54
9	Monteiro da Fonseca	38—53
10	Raul Gonçalves	32—51
11	Emmanuel Salgado	31—50
12	Valle Junior	33—49
13	Arthur M. Filho	31—46
14	Oscar Medeiros	31—45
15	Avelino Dias	29—44
16	Nestor C. Pereira	28—42
17	Oliveira Santos	29—40
18	J. A. Campos	25—40
19	Eurico de Carvalho	25—37
20	Eugenio de Oliveira	29—35

"TAÇA GLOBO"

(Offerecida pelo vespertino "O Globo".

1	Alberto Smith	75
2	Carlos de Carvalho	73
3	Monteiro da Fonseca	71
4	Augusto Bastos	70
5	Carlos Gonçalves	70
6	H. Campista	67
7	A. Corrêa	67
8	Oliveira Santos	62
9	Heitor de Oliveira	62
10	Isaac Moutinho	62
11	Avelino Dias	61
12	Raul Gonçalves	61
13	Oscar Medeiros	60
14	Evaldo de Barros	60
15	Valle Junior	60
16	Emmanuel Salgado	56
17	Netto Machado	55
18	Nestor C. Pereira	55
19	J. A. Campos	54
20	Arthur Machado Filho	54
21	Eugenio de Oliveira	50

O "meeting" de domingo no ippodromo Brasileiro

Para a corrida de domingo no hippodromo da Gavea, foram affixadas, hontem, no mercado turfista as cotações que damos a seguir:

1ª carreira — Premio "Xangô" — 1.600 metros — 4:000$, 800$ e 200$.

		Ks.	Cots.
1	Triste Vida	55	40
2	Kruppe	55	40
3	Yokohama	53	50
4	Yôyô	52	35
5	Yatagan	55	18
"	Yesman	55	16

2ª carreira — Premio Hoquendo — 1.400 metros — 5:000$, 1:000$ e 250$.

		Ks.	Cots.
1	(1 Bohemio	54	25
	2 Vampiro	54	40
2	(3 Audaz	54	30
	(4 Alteza	52	50
3	(Koran	54	35
	(6 Ami	54	35
4	(Xamate	54	50
	(8 Yuça II	52	40

3ª carreira — Premio "Yatagan" — 1.500 metros — 4:000$, 800$ e 200$.

		Ks.	Cots.
1—1	La Mirabelle	51	30
2	(2 Tempero	51	25
	(Gairino	55	40
3	(Cartier	56	30
	(5 Berenice	53	40
4	(Rico	51	40
	(7 Azulado	53	35

5ª carreira — Premio "Foragido" — 1.600 metros — 4:000$, 800$ e 200$.

		Ks.	Cots.
1	Mossoró	55	30
2	Iberico	54	40
3	Guapo	52	30
4	Ypiranga	53	30
5	Tomyrim	56	40
"	Xangô	53	25

5ª carreira — Premio "Herodes" — 1.600 metros — 4:000$, 800$ e 200$. (Betting).

		Ks.	Cots.
1	(1 Rex	54	25
	(2 Puro Tango	51	40
2	(3 Sarcastico	56	35
	(4 Milano	51	50
3	(5 Brasil	56	60
	(Tricolor	50	35
	(7 Arlequim	52	50
4	8 Curacó	55	60
	(9 Dux	53	40

6ª carreira — Premio "Mossoró" — 1.600 metros — 4:000$, 800$ e 200$ — (Betting).

		Ks.	Cots.
1	(1 New Star	54	30
	(2 Universo	54	40
2	(3 Xaréo	54	40
	(4 Ritual	49	50
3	(5 Foragido	49	25
	(6 Xiró	54	60
	(7 Vichy	54	35
4	8 Funchal	54	40
	(9 Kassinia	50	60

7ª carreira — Premio "Ladario" — 1.600 metros — 4:000$, 800$ e 200$. (Betting).

		Ks.	Cots.
1	Radio	48	30
2	Topaze	50	27
3	Xaperu'	50	35
4	Conqueror	49	40
5	Gallipoli	48	40
"	Não Diga	56	35

8ª carreira — Premio "Iberico" — 2.000 metros — 5:000$, 1:000$ e 250$.

		Ks.	Cots.
1	Insurrecto	56	16
2	Valence	53	20
3	Panache Royal	53	40
4	Duggan	55	50

A primeira carreira será realizada ás 14 horas.

A temporada internacional de agosto no Hippodromo da Gavea

O GRANDE "SWEEPSTAKE" BRASILEIRO

A directoria do Jockey Club Brasileiro, em reunião realizada hontem, tratou de varios assumptos importantes relativos á sua temporada internacional de agosto proximo.

Denre as resoluções tomadas ha uma de grande interesse para o publico e que constituirá uma verdadeira novidade no nosso turf.

Referindo-nos ao grande "sweepstake", que a poderosa sociedade vae organizar nos moldes do que é adoptado na Inglaterra, e cujo premio maior será de 500:000$000 para o apostador do animal vencedor, tendo para isso a directoria entrado já em accordo com a Loteria Federal do Brasil.

Os bilhetes, cuja venda será iniciada em abril vindouro, são em numero de 2.000 ao preço de 100$ cada um, ficando o seu possuidor com o direito de ingressar no hippodromo durante toda a temporada internacional.

Além daquelle premio maior, haverá varios outros de 50, 20 e 10 contos de réis.

Os vendedores dos bilhetes perceberão a commissão de 8 o|o.

Um filho de Ravengar que vem para o nosso turf

Vindo do Paraná, deverá chegar brevemente a esta capital o cavallo Iguassu', de 5 annos, que aqui será posto á venda por intermedio do sr. Paulo Dietzsch.

Iguasu', que pertence ao sr. Arnaldo Camargo, é castanho, nascido no Estado do Rio de Janeiro, em 10 de outubro de 1927, filho de Ravengar e Girton, e de criação do sr. Geraldo Rocha.

NO MUNDO ESPIRITA

Praticas Espiritas

NO CAMPO DA LUTA

A hora não permitte o commodismo da inactividade, aos christãos de boa fé, de boa vontade, quando todos podem, concorrer na medida das suas forças, para o feliz exito de um desideratum que se traduz com clareza, sem logar para interpretações duvidosas.

O concurso solicitado não é, como se possa imaginar, para methodos de actividades que a alguem desagradem, é sim exclusivamente para as finalidades que se revestem de uma elevação e de nobreza incontestaveis, é para a convicção dos malvados, para a regeneração do caracter dos que desconhecem a moral christã.

A ninguem é dado recusar esse concurso solicitado, quando sufficiente e valioso elle poderá ser, com o sacrificio de alguns minutos de recolhimento numa fervorosa prece ao Altissimo, para que conforte e revigore o esforço daquelles que na terra e no espaço se empenham nessa luta, se submettendo ás suas refregas, sentindo mais de perto as suas consequencias, sujeitos á critica e ás accusações dos irreflectidos.

A supplica elevada ao Altissimo será precedida pela imploração do perdão para esses infelizes que só a ignorancia faz arrastal-os ao abysmo, onde se encontram sob o peso das suas negregandas actividades.

Nem por sombras deve ser esquecido o sentimento de fraternidade que a todos deve unir, como filhos do mesmo Pae, numa luta em que a victoria favereça mais aos vencidos que aos vencedores.

Proclamada a intensificação desta luta, redobram de actividade os praticantes da Magia Negra, fazendo voltar todas as suas attenções, cheios de odios e de desejos de vinganças, contra aquelles que se propõem a annullar as suas nefandas actividades, contra os que lhes embargam os passos na estrada por onde tem semeado as dores as lagrimas e o soffrimento, vizando-os directamente, forçando-os a uma defesa, constante, a uma vigilancia mais cuidadosa, abrigados e protegidos pelos bons amigos. Guias do espaço, e pela muralha, erguida, sustentada e solidificada pela Fé em Deus, contra a qual se quebrarão e annullarão todos os seus esforços.

Arregimentados no espaço todos os elementos de boa vontade, dentro da perfeita organização mantida pelos Guias Espirituaes, no desempenho da missão que lhes foi conferida, cresce dia a dia, esse exercito de combatentes, engrossadas cada vez mais as suas fileiras, pelos que vão sendo convertidos, numa luta que só terá tréguas quando conquistado pelo desideratum que a provocou e incentivou.

Que Deus illumine os obreiros da Caridade.

APRENDIZ.

Os estudantes campistas dirigem-se ao interventor fluminense

O commandante Ary Parreiras recebeu do Syndicato de Estudantes daquella cidade fluminense o seguinte telegramma:

"Exmo. sr. interventor no Estado do Rio de Janeiro.

O Syndicato de Estudantes, organização estudantil criada nesta cidade para defesa dos estudantes pobres, dirige-se a v. ex. para a communicação seguinte.

O Lyceu de Humanidades de Campos é uma casa de ensino que absolutamente não satisfaz ás exigencias da moderna pedagogia. O ensino objectivo, por exemplo, ali não tem guarida.

Sciencias utilissimas, como a physica, a chimica, a historia natural, não se podem aprender no Lyceu, uma vez que, além de anachronico e imprestavel, o material existente é parco em demasia.

Que o sr. interventor mande investigar, e se convencerá do acerto de nossas palavras.

E só por não desejarmos, ás gerações de agora, a amarga sorte de nós outros, emmarados que ficamos no cipoal de uma aprendizagem subjectiva e dispersiva, é que pedimos ao claro espirito de v. ex. medidas mais consentaneas com os actuaes e salutares processos pedagogicos.

Cordialmente, pelo Syndicato de Estudantes. — A Secretaria".

Directorio Academico

São convidados a se reunirem em assembléa geral, amanhã, ás 20 horas, todos os alumnos da Escola de Direito do Rio de Janeiro, sendo indispensavel a presença de todos.

Leve sempre comsigo uma caixinha de

PO' DE ARROZ Roger Cheramy

SUL AMERICA CAPITALIZAÇÃO

COMPANHIA NACIONAL PARA FAVORECER A ECONOMIA

SE'DE SOCIAL: RUA BUENOS AIRES, 37 -Esq. QUITANDA — Caixa Postal 400 — Rio de Janeiro

RESULTADO DO SORTEIO DE AMORTIZAÇÃO DE FEVEREIRO REALIZADO EM 1º DE MARÇO DE 1933

Combinações:

V B T	D G I
H T U	M F X
T J F	Z X C

36 TITULOS AMORTIZADOS POR 420 CONTOS DE REIS

PORTADOR	ESTADO	VALOR DO TITULO
A Sra. SUZANNE AUDIGIER, Rua Marinho, 2	CAP. FEDERAL	25:000$000
A Sra. D. ELISA A. ROCHA MELLO VIEIRA (para o menor Luciano Pedro), Rua Gal. Camara, 66	CAP. FEDERAL	25:000$000
O Sr. VIRGILIO CODEVILLA, Rua Independencia, 786 — PORTO ALEGRE	R. G. DO SUL	25:000$000
O Sr. JOAQUIM GONÇALVES RIBEIRO, residente em VIRGINIA	MINAS	25:000$000
O Dr. FRANCISCO PESSOA DE ARAUJO, residente em FORTALEZA	CEARA'	10:000$000
A Sra. MARIA DE LOURDES CUNHA, esposa do Sr. João Alves Cunha, residente em RECIFE	PERNAMBUCO	10:000$000
O Sr. ARMANDO KICHERER, Rua Corpo Santo, 16 — BAHIA	BAHIA	10:000$000
A Sra. MARIA DO PATROCINIO COSTA, Rua Alfandega, 198 — 1.º andar	CAP. FEDERAL	10:000$000
O Sr. J. L. P., residente na	CAP. FEDERAL	10:000$000
O Sr. EDGAR LUIZ CESPEDES, Rua Egipson, 21 — Bangu	CAP. FEDERAL	10:000$000
O Sr. JOÃO FRANCISCO MELLO (para a menor Alice), Rua Silva Pinto, 158	CAP. FEDERAL	10:000$000
O Dr. ATTILA INFANTE VIEIRA, Rua Sorocaba, 150	CAP. FEDERAL	10:000$000
O Sr. ALBERTO OLIVEIRA CASTRO (para a menor Helena) Av. Amaro Cavalcanti, 29 (Meyer)	CAP. FEDERAL	10:000$000
O Sr. ANTONIO FRANCISCO DA SILVEIRA, Rua Gonçalves Dias, 10	CAP. FEDERAL	10:000$000
O Tet. CARLOS C. MIRANDA CORREA, Rua Almirante Tamandaré, 43	CAP. FEDERAL	10:000$000
O Sr. ONOFRE LAGE, Rua Silva Cardoso, 75 — Bangu	CAP. FEDERAL	10:000$000
A Srta. G. S., residente na	CAP. FEDERAL	10:000$000
O Sr. JULIO HENRIQUE BOUCHAUD, Avenida Rio Branco, 193	CAP. FEDERAL	10:000$000
O Sr. MARIO ALVES DE FREITAS, residente em VALENÇA	E. DO RIO	10:000$000
O Sr. GILDAR ETTORE CASTRIOTA, res. em CASSIA	MINAS	10:000$000
O Sr. ANTONIO JOSE' (para o menor Feres) residente em CAJURY (Municipio de Viçosa)	MINAS	10:000$000
O Sr. JERONYMO ULHOA residente em MONTES CLAROS	MINAS	10:000$000
O Dr. RAYMUNDO MATTOS (para o menor José Raymundo) Rua Ferreira Rocha — PRATA	MINAS	10:000$000
O Sr. JOÃO BAPTISTA VILLELA (para o menor João), Rua Alferes Pedrosa — MOCOCA	S. PAULO	10:000$000
O Sr. LUIZ PEDRO DE ANDRADE JUNIOR, Rua Riachuelo, 25	S. PAULO	10:000$000
O Sr. AGUINALDO CAPP (para o menor Aguinaldo) Rua S. Leopoldo, 41 — SANTOS	S. PAULO	10:000$000
O Sr. RAYMUNDO C. C. ALVARES (para o menor Niray), Av. Rodrigues Alves, 17-sob.	S. PAULO	10:000$000
O Sr. JOÃO ACCORSI (para a menor Alfeia), residente em SANTA ADELIA	S. PAULO	10:000$000
A Srta. IRACEMA CARVALHO, filha do Sr. Enéas Pinto de Carvalho, Rua Baptista Carvalho, 6-86 — Bauru'	S. PAULO	10:000$000
O Sr. GUILHERME VOLPE, Rua Barão do Rio Branco, 39 — SERTÃOSINHO	S. PAULO	10:000$000
A Srta. HELENA COLLIER, filha do Sr. A. E. Collier, residente Alameda Jahu', 77	S. PAULO	10:000$000
O Sr. JOSE' TEIXEIRA DA SILVA (para a menor Marjorie) Rua da Quitanda, 2	S. PAULO	10:000$000
O Sr. MARCELLO PAES DE BARROS, residente em	S. PAULO	10:000$000
O Sr. ISRAEL FARRAPO MACHADO, res. em LAGOA VERMELHA	R. G. DO SUL	10:000$000
A Srta. MARIA FERREIRA XAVIER, filha do Sr. Virgilio Ignacio Xavier, R. Mal. Floriano, 174 — PELOTAS	R. G. DO SUL	10:000$000
O Cte. JOSEPH WELLER, Rue Emile Noirot, 11 — ROANNE	FRANÇA	10:000$000

Em 40 mezes de funccionamento, a SUL AMERICA CAPITALIZAÇÃO amortizou por meio de pagamentos antecipados, titulos no valor de 10.410 CONTOS DE REIS

O PROXIMO SORTEIO DE AMORTIZAÇÃO SERA' REALIZADO EM 31 DE MARÇO DE 1933

O Syndicato Enfermeiral Brasileiro elegerá hoje sua primeira directoria

Cresce, dia a dia, o enthusiasmo que de ha muito se verifica no seio da laboriosa classe dos nossos humanitarios enfermeiros profissionaes, para a organização de sua agremiação, de accôrdo com a lei que exige entre nós o syndicalismo.

As ultimas reuniões realizadas deixaram antever o interesse que despertou, motivo por que hoje, ás 16 horas, na séde do Gremio Floriano Peixoto, á rua General Camara, 256, sobrado, em renhido pleito, serão escolhidos os futuros dirigentes do novel syndicato.

Apesar do sigillo absoluto que reina entre os componentes da importante sociedade, conseguimos obter uma das chapas que, reunindo esforçados e valiosos elementos, por certo conseguirá sair victoriosa. E' composta dos seguintes candidatos:

Presidente, Christiano Meyer; 1º vice, Juvenal Nogueira; 2º dito, d. Idalia Porto Alegre; 1ª secretaria, d. Laura Mello; 2º dito, Clodcaldo de Souza Corrêa; 1º thesoureiro, Oscar Ermelindo Ribeiro; 2º dito, d. Mathilde Wamozy; procurador — Gregorio Ferreira Jatobá; orador official, Orlando Lima.

PARA CAMBIO — moedas, cheques, letras de exportação; Titulos — no Rio, em S. Paulo, Santos e em Minas Geraes; Café, em geral e informações Financeiras e Estatisticas.

PROCURE "C. I. T. A."

RUA DA CANDELARIA, 78 — TEL.: 3-3861

SITIOS DE RECREIO

A 1 hora da Avenida Rio Branco, pela Estrada Rio-S. Paulo, perto de Campo Grande, vendem-se optimas areas grandes e pequenas, para sitios de recreio, fructicultura e pequena lavoura. Pagamento a longo prazo e posse immediata. Visitas em auto, sem compromisso ou despeza. Informações detalhadas á R. 1.º de Março n.º 82-1.º andar.

Cavalcanti, Junqueira & Cia.

ENGENHARIA-ARCHITECTURA — QUITANDA, 113-2.º - Tel. 3-4708

DIARIO CARIOCA
Director-Redactor-Chefe
HORACIO DE CARVALHO JUNIOR

Director-Thesoureiro
J. B. MARTINS GUIMARAES

Redactor-Secretario
DANTON JOBIN

EXPEDIENTE:
Endereço telegraphico: DIARIO CARIOCA
Telephones: — Direcção: 2-3018; Administração: 2-3023; Redacção: 2-1559; Officinas: 2-0824.

ASSIGNATURAS:

Para o Brasil:		Para o exterior:	
Anno	50$000	Anno	80$000
Semestre	30$000	Semestre	45$000

VENDA AVULSA: Capital 100 réis — Interior 200 réis.
Aos domingos: 200 réis.

São cobradores autorizados os srs. Lourenço Amaral e J. T. de Carvalho.
SUCCURSAL EM S. PAULO:
Director: José Armando Affonseca — Rua Trez de Dezembro 14 4º andar — Salas 4 e 5. Tel. 2-6398
CORRESPONDENCIA:
Toda a correspondencia com valores ou sobre assumptos que entendam com assignaturas remessas do jornal publicidade retribuida e outros de interesse da administração deve ser dirigida ao gerente do DIARIO CARIOCA.

O Director-Presidente da S. A. DIARIO CARIOCA estará diariamente neste jornal das 14 ás 16 e das 22 ás 24 horas e o Director-Thesoureiro das 9 1|2 ás 12 hs. e das 16 ás 18 1|2 horas.

VIAJANTES DO "DIARIO CARIOCA"
Percorrem os Estados de Minas Geraes, Goyaz e Matto Grosso a serviço do DIARIO CARIOCA os srs. Alcindo Pereira da Cruz e Alvaro Marianno Pereira da Cruz. Percorre as zonas da Leopoldina e E. F. Victoria-Minas o sr. Romualdo Perrota.

DENUNCIA GRAVE

NO começo deste anno começou a ser arrecadada a taxa de Saude e Educação.

O fim expresso e confesso deste novo tributo é desenvolver o ensino popular e cuidar da saude dos brasileiros.

No decreto que baixou criando o sello de 200 réis, que attinge todos os papeis susceptiveis de levar sello federal, declarou o governo que o producto da arrecadação seria intangivel, euphemismo de sagrado: teria escripturação especial, devendo ser recolhido ao Banco do Brasil, para ser entregue á commissão incumbida de gerir e applicar o fundo de accordo com os fins intransgredivelmente fixados no decreto.

Ignora-se quanto já rendeu até hoje a taxa, que veiu ainda mais onerar o contribuinte brasileiro ou que este aceitou com relativa sympathia em razão dos generosos, humanitarios e patrioticos objectivos que tinha em vista preencher.

O que, porém, já não se ignora é o fim que vae levando o dinheiro. Muito outro é, com effeito, o seu emprego, porquanto é preciso fazer credito na palavra do sr. Belisario Penna, e é elle que vem denunciar ao paiz que a sua contribuição está sendo indefensavelmente desviada.

Como prova do que ahi avançamos, queremos reproduzir "in extenso" a denuncia do ex-director geral da Saude Publica, levantada em recente reunião da Sociedade dos Amigos de Alberto Torres.

Eil-a:

— "Defensora dos idéaes organicos do saneamento rural que venho pregando sem solução de continuidade, cabe a ella, á boa imprensa, a defesa do sello de educação e saude, cuja arrecadação, ainda desconhecida, já foi invadida pelo parasitismo de outras applicações, que desvirtuam a intenção de sua criação.

Lutando contra orçamentos escassos e podados, lutando contra a crise geral do paiz, não consegui, durante os dois annos de administração publica, os recursos indispensaveis para a installação dos serviços de saneamento rural do paiz. Impossibilidade de recorrer aos cofres exhaustos do Thesouso, imaginei diversas formulas capazes de virem em soccorro da saude do povo.

Pensei na sobretaxa do phosphoro, pensei na sobretaxação das bebidas alcoolicas, mas foram improficuos os meus esforços.

Voltei-me, finalmente, para a idéa de um sello que, apposto a todos os documentos publicos — federaes, estaduaes e municipaes — bastasse para a criação de um fundo especial destinado exclusivamente ao saneamento rural.

Victoriosa a idéa, no seio do governo, após uma luta de oito mezes, e recebida de bom grado pelo publico, em geral, iniciou-se este anno a arrecadação.

Pois bem, mal se iniciou a collecta, oriunda do concurso federal, dos Estados e municipios, já surgiram os cavadores contumazes, desvirtuando a sua finalidade nacional, conseguindo desviar grande parte do seu producto para ser applicado em inuteis desdobramentos burocraticos nos serviços sanitarios do Districto Federal.

Cabe á imprensa, á boa imprensa, o dever de protestar contra o desvirtuamento do sello sanitario, contra o desvio da sua applicação total no saneamento da terra e na defesa da saude das populações ruraes".

E' inquestionavel a gravidade dessa revelação. Seguramente, o sr. Washington Pires não deixará com a ultima palavra o sr. Belisario Penna.

Esperemos.

O TEMPO

Districto Federal e Nictheroy — Tempo — Bom com nebulosidade. Temperatura: Estavel, á noite e ligeira ascensão de dia. Ventos — de suéste a noroéste, frescos, por vezes.

Estado do Rio de Janeiro — Tempo — Bom com nebulosidade. Temperatura: — Estavel á noite e ligeira ascensão de dia.

Estados do Sul — Tempo — Em geral, instavel, sujeito a chuvas, passando a bom com nebulosidade e bom no Rio Grande.

TEMPERATURA — Estavel.

VENTOS — De suéste a nordéste, frescos, por vezes.

PREVISÕES PARA O TRAJECTO DA ESTRADA RIO-S. PAULO

Previsões validas para o trajecto da Estrada de Rodagem Rio-São Paulo, das 18 horas do dia 8 até ás 18 horas do dia 9:

Tempo — Bom, com nebulosidade.

TEMPERATURA — Estavel; á noite, ligeira ascensão de dia.

VENTOS — De suéste a nordéste, frescos por vezes.

TOPICOS

PARTIDO DAS ARABIAS

A desóva partidaria provocada pela eleição de 3 de maio continua abundante por todo o paiz.

Em cada capital, em cada séde de municipio, em cada villório esponta um partido, pela magia do interventor, do prefeito, do subdelegado, do vigario.

E' um espectaculo que commove. E dizer-se que não havia civismo no Brasil! O interessante, porém, é que rarissimos desses ajuntamentos não serão sociaes ou socialistas.

Estas expressões, assás differenciaveis, pode-se dizer que tomaram o paiz de assalto. O socialismo brota no Acre, rebenta em Matto Grosso, irrompe no Piauhy, emerge em Goyaz com o mesmo vigor com que grassa no Districto Federal e em S. Paulo.

E' bonito. E' confortador. Vê-se que o partidismo brasileiro enveredou pelo atalho da doutrina, das idéas, dos principios, das theorias adeantadas.

O Espirito-Santo não haveria de escapar. Lá tambem, agazalhado sob as axillas prestigiosas do interventor, grelou um partido socialista, que tambem é democratico.

Este, porém, é um partido "sui generis". Todo partido que se lava, e mesmo os que prescindem de banho, se fórma com directivas certas e predeterminadas. Bate-se por um programma, que, naturalmente, se estriba num systema politico.

O social capichaba, não. No manifesto de apresentação declara que "adoptará o regime de governo que melhor se adaptar ás conveniencias do paiz." Então, por que toma o nome de socialista? O nome de um partido já revela a tendencia ou, melhor, a preferencia delle por um regime.

Se essa preferencia é ainda uma eventualidade, se depende de circumstancias supervenientes, do imprevisto de amanhã, o partido é uma conjectura, não tem sentido algum, salvo se se intitular "partido do que der e vier".

Mas o capichaba tem uma definição: é socialista. Logo, a sua preferencia deve ser pela implantação do regime socialista. Por que, como cohonestaria elle o seu rotulo, se as conveniencias do paiz adoptassem, por exemplo, o fascismo?

Virava casaca? Ora, se virava. Prevendo hypotheses como essa é que elle já é partido socialista espia maré...

BOLETIM DO DIA

OS quatro cidadãos que se lembraram da autonomia do Districto como chamariz eleitoral, exercem cargos publicos de destaque e poderio. Facil lhes seria obterem do sr. Getulio Vargas que fizesse, de uma pennada, o que promettera em sua plataforma de candidato.

Não é demais lembrar que, quando se formou a "Alliança Liberal", foi nomeado, na sessão do Hotel Gloria, um "comité" para organizar o manifesto que seria apresentado á Nação, em convenção solenne. O unico representante do Districto que a "Alliança" encontrou na estacada, era o autor destas linhas. Acclamado um dos membros do Comité, não foi, como não podia ser, esquecida a questão da autonomia. Victoriosa a these, o gaucho Lindolfo Collor, então deputado pelo Rio Grande e relator do manifesto, incluiu-a, nos seguintes termos, no historico documento: "No Districto Federal, retomamos o programma da sua autonomia politica e administrativa. Não tem cabimento, no caso, a allegação de que o Districto da Columbia, nos Estados Unidos, por ser a capital do paiz, carece da faculdade da "self determination". A hypothese, como todos sabem, não é a mesma, porque, na verdade, o regime heteroclito do nosso Districto Federal se afasta em muito do modelo norte-americano. Um dos argumentos, que geralmente se invoca para embaraçar a outorga da autonomia administrativa á Capital da Republica, é que a complexidade dos seus problemas impõe e exige a tutela immediata do Governo Federal, seu hospede provisorio. Esse argumento está completamente desmoralizado pela pratica".

Ninguem, em tão poucas palavras, feriu melhor a questão, que vem sendo debatida desde o seio da Constituinte de 1890 onde, a respeito, teve papel saliente e brilhante o sr. Thomaz Delfino.

Tambem nessa Constituinte se cogitou de dar ao Districto o nome Guanabara. Nada disso é novo, portanto.

Esses assumptos só são novos para quem nunca cuidou delles.

O sr. Getulio, calcando o seu programma no manifesto redigido pelo sr. Collor e approvado na convenção de 20 de setembro (data da lei organica do Districto) — o sr. Getulio, á face do povo, ali na explanada do Castello, opinou pela autonomia. "Seria tempo — disse — de se lhe reconhecer (ao Districto) a maioridade politica e administrativa, quando mais não fosse pela imprestabilidade da curatela que se lhe deu. Outras razões, porém, que estão no conhecimento de todos concorrem para tornar opportuna, agora, essa fundamental modificação. Escolhendo, por iniciativa propria, os seus governadores, poderá o Districto tomar lhes conta directamente, fiscalizal-os com efficiencia, como é da essencia das instituições republicanas. Não é justo nem é logico, afinal, que se continue a deixar de reconhecer á maior e mais adiantada das capitaes do Brasil a elementar capacidade administrativa, attribuida, indistinctamente, a todos os componentes da Federação, ainda os menos prosperos e cultos".

Ora, facilimo obterem os membros do governo directores do tal partido do sr. Getulio a consubstanciação, em decreto, do que promettera na plataforma.

ADOLPHO BERGAMINI.

ANARCHISMO DO ESTADO

A perfeita comprehensão do que desejamos significar empregando a expressão acima, ficará muito facil a quem quer que se recorde de locução parecida, desde muito trivializada nos dominios da sociologia: "socialismo do Estado", isto é, organização do Estado que o habilite a promover, em vez de combater, a victoria crescente dos principios socialistas.

E' a idéa central do systema que parece ter encontrado seu maior paladino e **defensor na pessoa de Wa**gner, o celebre economista allemão.

Restringe-se, porém, ás exterioridades a similitude **das escolas que arvoram es**ses rotulos.

Para se perceber quanto ellas no fundo se differenciam e até se contrapõem, basta considerar-se que "socialismo do Estado" é coisa logica e comprehensivel, ao passo que "anarchismo de Estado" constitue uma incoerencia flagrante, uma contradicção nos proprios termos, um paradoxo, em summa, e dos mais typicos, dos mais desconcertantes, mesmo para os espiritos mais desabusados, independentes e bravos.

Em verdade, comprehende-se que o poder publico se socialize, tenda a tornar-se o principal vehiculo das aspirações das massas a um regime de rigorosa, ou, pelo menos, de relativa equidade. Ninguem mais se atreve a contestar que as instituições sociaes sejam susceptiveis de aperfeiçoamento e nada mais evidente do que a vantagem extraordinaria de ser esse aperfeiçoamento processado por iniciativa do proprio Estado, quer dizer, realizar-se, como que automaticamente, na esphera onde actua aquelle "distribuidor de coacção", a que se refere o grande Kowalewski. E isso é o que se vem observando nos paizes de maior civilização e cultura.

O exemplo da França é eminentemente illustractivo, como é o da Inglaterra. Sem que se lhes modifique o arcabouço constitucional, essas duas nações aceitam, incorporam-se, officializam innumeros institutos, cuja invenção procede da zona, por via de regra inquietante, onde vivem a sonhar os Messias de uma sociedade mais harmonica, fraterna e feliz.

Que, todavia, o Estado, em sua sympathia por essas idéas, se deixe arrastar para lá de certos limites, representa um suicidio, além de ser o peor dos desastres para as razoaveis e justas reivindicações disputadas, nesse terreno, pelas classes trabalhadoras.

Diminuido, realmente, o prestigio do poder publico, em virtude de successivas concessões ás theorias de geral subversão e inteira desordem, ao espirito de indisciplina e anarchia, propende a atrophiar-se e a desapparecer o orgão, precisamente, cuja intervenção é imprescindivel para as reformas sociaes proclamadas, não sómente possiveis, como até mesmo necessarias e inadiaveis, pelos homens de sciencia, nestes ultimos tempos.

E' diante da encruzilhada oriunda do antagonismo dessas duas orientações, que o Brasil presentemente se encontra. Preparamo-nos, emfim, para fazer uma legislação social, uma legislação trabalhista. Impõe-se que a resguardemos da acção corruptora e dissolvente de certos extremismos. E ao Ministerio do Trabalho, que se fundou para ser o executor dessas leis, cumpre permanecer alerta, resistindo a quantas influencias queiram manifestar-se em sentido contrario á propria conservação do Estado, tanto vale dizer, do Brasil.

"Diario de Um Enterrado Vivo" (Paginas, Ineditas, de Um "Diario")

HUMBERTO DE CAMPOS

QUARTA-FEIRA, 27 DE MAIO DE 1931 — Sinto que, de dia para dia, a vista se me vae ensombrando, e que marcho, gradualmente, para a cegueira completa. O olho esquerdo nada mais vê, e, quando na rua, andam a dar encontrões nos transeuntes que vêm desse lado, na mesma direcção.

Penso, então, no destino que me espera: cego, pobre, sem um amigo, sem uma affeição, e sem possuir mais, sequer, o consolo de escrever e de ler... E vem-me á lembrança, de repente, um espectaculo doloroso a que assisti em Parnahyba, quando menino. Um dos meus primos possuia no fundo do quintal, um viveiro, fervilhante de passaros. No meio destes havia um corrupião cego. Tonto, sem direcção, vivia encolhido a um canto do viveiro, o bico encostado ao arame, onde o iam perseguir todos os hospedes do aviario: sabiás e canarios, cardeaes, e patativas, pipiras da cor da telha, e graunas da cor da noite. Até os vin-vins miudos, poeira sonora vestida de pennas, iam persegui-lo, beliscal-o no seu refugio. Quando, perseguido, tentava levantar o vôo, batia com a cabeça no arame ou nas traves, tombando ferido, num grito de dor e desespero.

Eu serei, talvez, como o corrupião cego. Morrerei perseguido, torturado, mas em silencio. O mundo não ouvirá mais, vindo da minha noite, nem o meu canto de saudade, nem o meu grito de revolta...

TERÇA-FEIRA, 30 DE JUNHO DE 1931 — Abençoado sejas tu, meu Deus, que me concedeste a graça dos altos prazeres do espirito, este consolo de viver a vida do meu pensamento!

Que seria de mim, na verdade, sem essa benção do céo, ao sentir-me no limiar da velhice, pobre, doente, feio, quasi deformado, e, sobretudo, sem amor e sem amigos?

Os homens, e as mulheres, levaram-me a roupa, deixaram-me nú como um mendigo. Mas Deus, na sua misericordia, e para que me não tornasse ridiculo, vestiu-me de estrellas...

SABBADO, 19 DE JULHO DE 1931 — Reducção progressiva do campo visual. Vou ao exame radiologico. O medico, Dr. Duque-Estrada, vae examinar a chapa, e volta, soturno.

— Doutor, eu tenho peiorado? — indago.

— Um pouco.

E pausadamente:

— O osso da cella turcica cresceu e está comprimindo o nervo optico precisamente no cruzamento.

Busco tirar illações. E' o olho direito que está, já ameaçado. E regresso para a tristeza da minha casa, cambaleando pela rua, como um ebrio...

SEGUNDA-FEIRA, 21 DE JULHO DE 1931 — Passei o dia de hontem, de manhã á noite, escrevendo pequenas coisas anonymas e sem encanto, para ganhar o triste dinheiro destinado ao aluguel da casa em que moro. Hoje, cedo, o medico, Xavier de Oliveira, me telephona:

— Eu vi a sua chapa no Duque-Estrada. Mas ha uma duvida ainda, que depende do exame da urina e do sangue: Vamos submetter o sangue á reacção de Botelho, para caracterizar o tumor da hipophise. Por emquanto, a ordem é esta: não trabalhar muito.

Sorrio. Eu sou, positivamente, um homem que vae nadando no mal alto para se salvar, e a quem gritam, de subito:

— Não nades, desgraçado, que tu soffres do coração!

Se eu nadar, morro de uma syncope; se não nadar, morro afogado.

Continuo a nadar.

DOMINGO, 26 DE JULHO DE 1931 — Ameaçado de cegueira, já com uma das vistas perdida e, assim, de tombar inutil precisamente quando sentia o espirito melhor provido para a realização de uma obra literaria que me sobrevivesse, eu sou como um operario que passou annos inteiros a carregar o material para construcção de um abrigo para os seus dias de velhice, e a quem cortam os braços no momento em que vae lançar o primeiro tijolo.

A fatalidade tapa-me os olhos no instante, precisamente, em que ia beber com elles, commovidamente, o vinho de ouro do sol...

SEGUNDA-FEIRA, 27 DE JULHO DE 1931 — Reinicio, hoje, o meu tratamento radio-therapico. Faz-me as applicações, gratuitamente, o dr. Jacyntho Campos. Homem de sciencia, attencioso, fino e calmo. O apparelho é o do Sanatorio Guanabara, no morro da Graça, na casa em que residiu Pinheiro Machado.

— O senhor pode melhorar, — diz-me o radiologista, confiado na minha serenidade; — mas a sua cura só se tornará possivel com uma operação. Esta, porém, o senhor só a deve fazer na Allemanha...

QUINTA-FEIRA, 30 DE JULHO DE 1931 — Na manhã cinzenta, humida e chuvosa, vou ao Hospital Nacional de Allienados, na Praia da Saudade, submetter-me a um exame da vista. Confirma-se o que eu sentia: um olho perdido e outro, já, afectado. Seis ou oito medicos me cercam, attenciosos e prestativos, em manifestações de inequivoca sympathia. Discutem o meu caso. Trocam idéas. E concordam, unanimes:

— E' uma operação sem importancia na mão do Krause. Mas é preciso ir á Allemanha... A' Allemanha ou aos Estados-Unidos... Aqui, ninguem a faz, nem convem experimentar...

Escuto-os. E confesso:

— Os senhores querem que lhes fale com absoluta sinceridade? Pois, bem; eu sou um individuo commodista, no sentido honesto da palavra. Tenho horror ás viagens, ás mudanças, ao deslocamento da minha pessoa e dos meus habitos. E asseguro-lhes o seguinte: prefiro arriscar a vida em uma operação aqui, a ir buscar a saude em logar distante.

Elles riram. Mas eu falei, dessa vez, escutando o meu coração.

SABBADO, 1.º DE AGOSTO DE 1931 — Eu jamais imaginei que viesse a perder, e tão tranquillamente, o gosto da vida. A insistencia com que os medicos, na sua totalidade, opinam pela necessidade de uma operação, e a diversidade de opinião sobre o paiz em que devo ir fazel-a, e o especialista a quem devo entregar a minha cabeça, para ser aberta como uma abobora ou perfurada e sondada como o solo em que se busca o petroleo, deram-me absoluta certeza de que não escaparei á intervenção cirurgica, sabidamente arriscada, que elles me recommendam. Todas as operações do genero tentadas no Brasil têm sido fataes. E não ha confiança nas estatisticas das que têm sido levadas a effeito na Argentina. Os dois operadores mais eminentes são, Krause, em Berlim, e um americano, em Boston ou Philadelphia. Reflectindo sobre os perigos que corre a minha vida, eu me tenho dito, a mim mesmo:

— Não me restam mais, no mundo, nem illusões nem affectos. A vida está se me tornando um fardo, dia a dia mais pesado e terrivel. Eu queria a vida principalmente para consagral-a ás minhas letras, á realização de uma obra de profundo alcance humano que trazia no pensamento. Isso se tornou impossivel. As minhas horas são consumidas, todas, na conquista do pão de cada dia. Para que me serve, pois, a vida, se não posso empregal-a na missão ideal para a qual a destinava? Accresce que, morrendo no acto operatorio, nada soffrerei. A transicção do somno artificial para a morte será, provavelmente, insensivel. Para que, pois, podendo morrer serenamente, voltar ao mundo, afim de aguardar morte peor?

Essas reflexões temperadas por Schopenhauer, prepararam-me para morrer com sabedoria. Deitar-me-ei na mesa de operação como quem se deita num leito macio para um somno largo e feliz.

Se o sonho for bom, para que despertar?

SEGUNDA-FEIRA, 17 DE AGOSTO DE 1931 — Amanheci afflicto e soffrendo muito. Pés inchados. Mãos inchadas, dormentes, e tomadas de dores, que me sobem pelos braços. Vista turva; dores de cabeça; e vertigens frequentes. Mando chamar Affonso Mac-Dowell, meu medico, e meu amigo. E conversamos francamente sobre a operação.

— A minha situação, — diz-me elle, — é terrivel e incommoda. A intervenção cirurgica, seja no Rio, seja no estrangeiro, é perigosa. A um cliente a quem falasse apenas como medico, eu me limitaria a expor os riscos. Mas a um amigo como você, eu devo dar, tambem, um conselho. E eu prefiro ver um amigo cego, mas vivo, a vel-o morto em um acto operatorio recommendado por mim.

— Não devo, então, submetter-me á operação.

— Acho que não. Cego, mas vivo. Você poderá ditar os seus artigos, e continuará a trabalhar, a produzir. Apenas, não verá.

Escuto-lhe o conselho. Falo-lhe do meu desinteresse pela vida e pelo mundo. Não tenho mais illusões nem desejos. E fica estabelecido, então, que eu aguarde, tranquillamente, a noite eterna...

SEXTA-FEIRA, 14 DE AGOSTO DE 1931 — A idea da cegueira suggere-me a modificação do titulo deste "Diario", "Diario de um enterrado vivo", — eis o nome que, talvez, venha a caber a este livro.

VIDA MUNDANA

SALON

CIDADES E MULHERES

Quando se olha, de qualquer ponto pittoresco, um trecho do panorama do Rio, fica-se longamente a pensar se pode haver alguma coisa de mais lindo do que essa cidade formosa, nascida no seculo XVI...

Todos os recantos bellos que os prefeitos exploraram, ampliando-lhes o "entrain" não apagam, porém, os trechos verdadeiramente immoraes de ruas desengonçadas, passeios asymetricos e casas em ruinas.

Assim são as nossas cariocas.

Ellas reflectem o ambiente em que vivem, exprimindo maravilhosamente o contraste aggressivo da rua America com a Avenida Atlantica.

Umas, farrapos humanos, angulosas, magras, estiolam-se ao grande tempo do trabalho diario, consumindo-se aos dissabores da vida, sem sonhos e sem vaidades...

As outras, felizes por fatalismo, criadas nos ninhos quentes do "lá em casa", espairecendo os tedios do ocio com os eternos Ardel e Delly (ha tambem as que vão até Dekobra) symbolizam florações exoticas de carne rara nascidas para "figurar", sonhadoras e vaidosas...

Não discutamos, porém, o velho thema da Felicidade que possa suggerir a differença entre os generos.

O que se póde dizer é que mesmo entre as dilectas do Destino, entre as elegantes, o ideal de mulher de grande cidade não foi preenchido. Com pouquissimas excepções, o nosso "ephemero feminino" não comprehendeu o papel que devia exercer. Não comprehendeu; não; não poude comprehender...

Ha dias, a sra. J. A. dizia-me, sorrindo numa pontinha de ironia: ainda se sente o colonial no Rio...

Percebi que ella affectava; indo todos os annos, como quem cumpre um rito, á Europa e a Buenos Aires, desejaria, talvez, mostrar que o fazia...

Enganei-me depois de meditar um instante.

Essa elegancia que as nossas mulheres exhibem é fruto de algumas precursoras no assumpto, e jámais symptoma de real sentimento de grande cidade.

Basta, porém, que "ellas" queiram transformar o Rio nessa flor de mundanismo urbano para que o Rio assim esteja em breve.

Ce qui femme veut...

ANTONIO GABRIEL

Frescura e mocidade

PO' DE ARROZ Roger Cheramy

A Reabertura do Gloria

O Gloria reabre, hoje, como primeiro exhibidor, para iniciar, triumphante, a "season" cinematographica de 1933.

E' esse o grande acontecimento mundano de hoje.

Depois que o Cinema dominou integralmente o Theatro, depois que os grandes nomes universaes que criam e produzem voltaram as vistas para o "écran" deixando o "plateau" inteiramente á margem, toda a nossa elite social acompanhou esse movimento preferindo claramente o cinema.

E teve gosto.

E por ter gosto continuou fazendo dos nossos cinemas o centro de reunião por excellencia.

Dahi a intensa alegria pela reabertura do Gloria que, pelas condições sympathicas que reunia, foi sempre um dos "béguins" do publico. Causará portanto sensação justa a reabertura do Gloria.

Para corresponder á expectativa geral, fixando-o definitivamente na preferencia de todos, o Gloria apresentará o seguinte programma: será aberto com um numero recentissimo do "Jornal Paramount": em seguida, o publico assistirá "Camondongo Mickey e Minnie" em "Sonho de Rato", criação de Walter Disney: e, finalmente, Douglas Fairbanks, Maria Alba e William Farnum, apparecerão em "Robinson Crusoé Moderno".

A' entrada, o publico receberá o primeiro numero do programma official "Gloria", em cujas paginas se encontrará selecta e variada collaboração de Humberto de Campos e outros nomes de publico.

ANNIVERSARIOS

Fazem annos hoje:

As senhoras: — Humberto Antunes; Heitor Beltrão, esposa do presidente do Tijuca Tennis Club.

As senhorinhas — Julieta Gomes Cruz e Carmellita Calazans.

Os senhores — Dr. Manoel Gomes de Mattos, dr. Victor Marks, dr. Cleantho Jequiriçá e dr. Cezar de Oliveira Costa.

— Transcorre hoje a data natalicia dos nossos companheiros de imprensa Augusto Pinto Lima e Vasco Abreu.

— Transcorre hoje o anniversario do sr. Accacio Leite.

— Fez annos ante-hontem, o coronel Newton Braga, que foi o ousado companheiro de Ribeiro de Barros na memoravel jornada do "Jahu", uma simples e heroica proeza de denodados brasileiros. O DIARIO CARIOCA aproveita o ensejo para saudal-o.

— Fez annos hontem d. Zulmira da Silva Sanches, esposa do sr. Otto Lessa Sanches funccionario publico.

— Completa hoje cinco annos a interessante Therezinha de Jesus, filha do sr. Octavio Pinho, funccionario da S. Publica e de d. Anna B. G. Pinho, professora municipal.

Sr. A. Carneiro Pereira

Transcorre hoje a data natalicia do sr. Austriclilliano Carneiro Pereira, do alto commercio de nossa praça. Figura de relevo, cavalheiro de fino trato e de bonissimo coração, elle desfruta na sociedade carioca as melhores relações de amizade e de sinceras admirações.

Pela passagem do seu natalicio receberá hoje o sr. Carneiro Pereira as maiores provas da sympathia, apreço e affecto, de seus innumeros amigos e admiradores, as quaes juntamos as nossas.

BODAS DE PRATA

Commemoram hoje seu vigesimo quinto anno de casados, o sr. Milton de Carvalho e a sra. Carmelita de Souza Carvalho.

O casal, pela sympathia sempre crescente com que foi recebido na sociedade ha de, por certo, ser vivamente felicitado.

Os filhos da sra. e sr. Carvalho, desejando consagrar religiosamente essa data feliz, farão celebrar, ás 10 horas de hoje, missa votiva na igreja do Carmo.

O sr. Milton Carvalho é o proprietario de "A Capital".

VIAJANTES

Cap. João Gama de Assis

Com destino á Caratinga, Estado de Minas Geraes, onde é bastante relacionado e em cuja cidade é um dos activos propagandistas desta folha, seguiu hontem o capitão João Gama de Assis.

Ao embarque do estimado viajante que seguiu pelo nocturno mineiro compareceram diversos amigos e innumeros funccionarios da "Cia. Singer", onde é elle um dos elementos de valor e de destaque.

Jorge Vidal Fáraj — Com o fim de realizar conferencias literarias e de propaganda d'"O Scenario", no interior do paiz, embarcou para Minas Geraes, o escriptor Jorge Vidal Fáraj, poeta festejado e jornalista militante na redacção daquelle periodico. Depois de percorrer o interior do grande Estado central aquelle nosso confrade visitará Matto Grosso, São Paulo, Paraná e Rio Grande do Sul, de onde regressará ao Rio.

— Acham-se acamados em virtude de forte ataque de grippe os jovens Rinaldo e João Burgos, irmãos do nosso auxiliar Adelmar Burgos.

— Coronel Adolpho Moura — Para Caratinga, sua cidade natal segue hoje, pelo nocturno mineiro o coronel Adolpho Moura, figura de destaque nos centros cafeeiros de Minas e nesta capital.

— Romualdo Perrotta — A serviço desta folha viaja hoje, para Viçosa, esse nosso prezado companheiro.

Perrota que anniversariando no dia de hontem, soube esconder aos seus innumeros companheiros e amigos esse acontecimento, terá na occasião da partida do nocturno mineiro a certeza da estima de seus incontaveis admiradores.

E, apesar de querer fugir mais uma vez ás demonstrações de apreço de suas solidas amizades, adquiridas mercê da lhaneza de trato e cavalheirismo que lhe são tão peculiares, certamente terá frustrado o plano engendrado por sua modestia.

ENFERMOS

Seguiu para São Lourenço onde se foi restabelecer da enfermidade que o havia prostrado, o sr. Lucio de Mesquita elemento de maior destaque na Radio Sociedade.

A' partida estiveram presentes todos os seus amigos e admiradores.

—Encontra-se desde alguns dias acamado em sua residencia á rua Visconde Silva, 59, o nosso confrade de imprensa sr. Oswaldo Paixão.

Innumeros têm sido os votos de prompto restabelecimento que tem recebido o applaudido autor das "Cartas Contemporaneas".

— Acha-se acamada em virtude de forte ataque de grippe a arta. Ivette Rangel. A enferma tem sido muito visitada.

— Já se acha francamente restabelecido o joven Humberto José Rodrigues, alumno do Instituto Rabello.

Theatro

Esse caso do pianista "Nônô, que o arresto do "Cuyabá" celebrisou, veio me dar assumpto para muito tempo.

Eu estava com a minha actividade theatral limitada, á noite, apenas a assistir incendios.

Que o Nônô não tinha contrato quando foi para a S. B. T. dizem, nos autos, varias certidões.

Diz a censura, diz o Registro de Titulos e diz o proprio pianista, quando declarava que não apresentou seu attestado liberatorio porque não estava contratado em nenhuma empresa. E o simples fato da censura prohibir a sua actuação ha mais de um mez na Tró-ló-ló, é o maior desmentido ao que diz o advigado Geysa Boscoli.

Jardel é o maior aliciador de artistas da temporada de 1932. O caso Oscarito ainda está na memoria de todos!

Longe da cidade, tarde da noite, em logar ermo, o popular comico, assignou um papel, sem estampilhas, dizendo que iria trabalhar no Carlos Gomes, deixando o Recreio. No dia seguinte appareceu um contrato legalizado, com a sua assignatura igualzinha á de Oscarito... Que belleza!

E a corista Olga Silon, já ensaiando no Alhambra, que não poude uma noite dormir em casa porque, á sua porta se plantou um enviado de Jardel com o fim de fazel-a assignar um contrato com violencia? Depois vem vaira e vinga tudo isso, elle acha ruim resolvendo se lembrar da lei Getulio Vargas para fazel-a se retirar da sceno do Eldorado.

Nunca vi tanto assumpto com os theatros fechados. Eu quero é fuzarca.

José Lyra

A estréa, hoje, da comedia allemã no Carlos Gomes

Reabre-se, hoje, para uma breve temporada de comedia allemã, em cinco unicos espectaculos, o theatro Carlos Gomes, da Empresa Paschoal Segreto.

Ali estreará, ás 9 horas, em espectaculos completos, a Companhia Allemã de Comedia "George Urban", com "Der Mustergate" (O Marido modelo), original em 3 actos de Avery Hopwood.

Os principaes ornamentos do elenco artistico allemão que o theatro Carlos Gomes apresenta hoje, á numerosa colonia do grande paiz central europeu são o actor Georg Urban e a actriz Margot Schwartz, nomes de grande projecção na scena do theatro falado allemão.

A peça de Avery Hopwood, no theatro da Empresa Paschoal Segreto terá a seguinte distribuição: Billie Bartlett George Urban; Margot Schwartz; Fred Evans, Ulrich Neise; Mary, Tereze Wensel.

GRIPPE

USAR

"SEPTICEMINE"

(INJECÇÕES)

Em todas as Drogarias e Pharmacias e na

Casa "EMER"

RUA DA QUITANDA, 3 e 5

(Esq. da rua S. José)

João de Deus Falcão fez annos hontem

Passou hontem o anniversario de João de Deus Falcão, nosso collega que chefia com brilho inexcedivel a secção theatral de "A Patria".

Foram sem conta as manifestações que hontem recebeu, de toda a gente de theatro, onde é figura de largo prestigio.

O Trianon deixou mesmo de ser theatro

Confirmou-se a noticia que correu ha dias, de que o Trianon deixaria de ser theatro, para ser agencia de correios e telegraphos da Avenida.

Parece que a ausencia do sr. José Americo influiu para o caso. E' uma casa de diversões de menos que a cidade tem. Em todo caso, é sempre melhor se por uma carta no correio para um ente querido ou passar um telegramma matando saudades de quem nos quer bem, do que, por exemplo, assistir a espectaculos de Alda Garrido.

O baile da victoria, no Assyrio

Realiza-se esta noite, neste elegante local, um maravilhoso sarau artistico, commemorativo da victoria do Carnaval, para o qual o prof. A. Escarlé, de accordo com a direcção, organizou um excellente programma, em que tomarão parte, gentilmente cedidos pela Empresa Tom-Bill-Arruda, as principaes figuras do Moulin Bleu, Margarida del Castillo, Lydia Yvar, Nina Vally, Geraldina Sampaio, Rina Weis, Rita Riboiro, etc. — Será feita a entrega das medalhas ás fantasias premiadas nos bailes carnavalescos, e haverá profusa distribuição de mimos aos seus habitués.

"Microbio de Carnaval", amanhã, no Imperio de Nictheroy

O elenco da "Casa do Caboclo", dirigido por Duque, dará amanhã, no Cine Theatro Imperial da Empresa Paschoal Segreto, em Nictheroy, o primeiro espectaculo da pequena série que terá logar naquella casa de diversões.

O commentario da noite

Telegramma da Bahia dizem que Aracy Cortes desembarcou e visitou as macumbas dos terreiros dos feiticeiros, examinando figuras typicas.

Quando o Neves leu-o disse comsigo mesmo:

Felippe d'Oliveira

Chega, hoje, pelo "Cap Arcona", o corpo do saudoso poeta patricio

Chega, hoje, ás 15 horas, a bordo do "Cap Arcona", o corpo embalsamado do mallogrado intellectual Felippe de Oliveira, tragicamente desapparecido, ha poucos dias, num desastre de automovel perto de Paris.

Logo após a chegada do vapor que conduz, a esta capital os restos mortaes do saudoso poeta de "Lanterna Verde", a urna será transportada á Candelaria, onde ficará em camara ardente até amanhã quando sairão os funeraes após a missa de corpo presente, ás 10 horas, para o cemiterio de São João Baptista.

Varias homenagens serão prestadas á memoria do saudoso poeta patricio, no dia de seu enterramento.

Tratamento da Pelle

Clinica do medico especialista

Dr. PIRES

(Com pratica dos Hospitaes de Berlim, Paris e Vienna) Av. Rio Branco, 104-1.º and. Cirurgia esthetica. Cura radical dos pellos do rosto. TEL. 2-0425

GRIPPE...

AGRIPAN — Injecções indolores e perolas. Acção notavel como curativo - preventivo e abortivo. As pessoas já grippadas que fazem uso de Agripan na maioria dos casos podem continuar com as suas occupações. As que não tiverem contraido essa molestia podem premunir-se tomando Agripan DIARIAMENTE.

Producto do Laboratorio Raul Leite.

CINEMA

Camondongo Mickey, cuja popularidade nos Estados Unidos não é de hoje, começa a tornar-se um pequeno idolo; tambem no Brasil. No ultimo Carnaval, já foram innumeras as fantasias de Camondongo, surgidas pela cidade. Foi elle quem nos mandou, do "studio" de Walter Disney, a pose especial para o DIARIO CARIOCA, lendo um exemplar deste jornal que lhe chegou ás mãos, ao que parece, por intermedio de um "fan" de Roulien... Hoje, á tarde, Camondongo Mickey estará no Gloria, inaugurando a "casa do Camondongo Mickey" na temporada United Artists...

Hoje, finalmente, será iniciada a promettida temporada United Artists, no Gloria

Rompendo todas as praxes estabelecidas, de longa data, para o lançamento de films cinematographicos em nossa capital, o Gloria reabre, hoje, ás quatorze horas, para exhibir semanalmente, em primeira mão no Brasil, uma pellicula United Artists, ou das outras duas fabricas productoras, que a mesma United distribue (Columbia Pictures e British & Dominions).

A partir de hoje, portanto, os leitores encontrarão, cada quinta-feira, no Gloria, um programma invariavelmente composto de um jornal, um desenho animado (Camondongo Mickey ou Symphonia Singular), e um film de grande metragem.

Hoje esse programma compõe-se de um jornal Paramount: "Sonho de Rato", animado de Walter Disney com Camondongo Mickey, "Robinson Crusoé Moderno" para reapparecimento de Douglas Fairbanks, que se vê acompanhado, nessa jornada artistica, por Maria Alba e William Farnum.

Já para quinta-feira vindoura, podemos adeantar que será apresentado, no Gloria, "Loura e Seductora", producção da Columbia, distribuição da United, estrellada por Jean Harlow.

Douglas Fairbanks, que hoje reapparecerá, triumphantemente, em "Robinson Crusoé Moderno"

Como esclarecimento final, advertimos ao leitor, decerto em preparativos para assistir ao espectaculo inaugural de hoje no Gloria, que, á entrada, será distribuido o primeiro numero do programma official "Gloria", legitima novidade, no genero, para o Brasil.

"A Borrasca"

Finalmente segunda-feira o cinema Odeon irá apresentar o primeiro grande romance de amor de 1933, graças a exhibição da producção Fox Movietone — "A Borrasca" — na qual reapparecem aos olhos fascinados do publico carioca, a dupla bem amada, os dois supremos amorosos da téla — Janet Gaynor e Charles Farrell.

Melhor e mais grata noticia não se poderia dar a um authentico "fan" de cinema do que dizer-se a projecção de um film de Gaynor e Farrell e mais ainda, um film dirigido pela arte subtilissima de um Alfredo Santell.

Janet Gaynor e Charles Farrell, os eternos amantes da téla, reapparecem segunda-feira em "A Borrasca"

"A Borrasca" — como muito bem diz o seu titulo, é um trabalho cinematographico de uma rara e encantadora belleza, e o seu poema de amor torna-se desnecessario falar quando já se sabe que tem a interpretação magnifica e unica de Janet Gaynor, e toda a sympathica presença de Farrell, o seu companheiro bem amado.

Vivendo um papel que lhe vae ás maravilhas Janet Gaynor impõe-se cada vez mais ao conceito de seus admiradores como a mais gentil e genial estrella cinematographica, e a Fox Film póde considerar-se de parabens por ter escolhido um thema onde brilha rutilantemente a sua dupla como até agora não se encontrou similar.

A exhibição especial de hoje, de "Vale sua filha 100.000 dollares?"

A Universal vae iniciar amanhã, no Alhambra, a temporada cinematographica daquella casa. Em se tratando de uma verdadeira estréa, pois que na verdade os grandiosos films daquella marca passarão a ser apresentados, em primeira mão, semanalmente, no Alhambra, foi para isso escolhido um trabalho de folego.

A Universal escolheu, "Vale a sua filha 100.000 dollares?", um titulo que já nos diz o que de sensação vae no seu enredo, e podemos desde já affirmar que se trata realmente de uma obra grandiosa, que, na America do Norte, foi classificada como uma das mais formidaveis de agora.

Trata-se de um caso semelhante ao rapto do pequeno Lindbergh, sendo que aqui a victima foi uma moça, e para salval-a é que vemos o desenrolar, o desdobrar-se de scenas estupendas desse film, por signal que o papel de heróe foi confiado a Lew Ayres que, depois de ter feito "Nada de novo na frente occidental", tornou-se um verdadeiro idolo das platéas mundiaes. E a heroina deste romance é Maureen Sullivan.

Para commemorar esse verdadeiro acontecimento, a Universal e a Companhia Brasil Commercial e Immobiliaria offerecem hoje um almoço aos chronistas cinematographico dos jornaes cariocas, que se realizará no restaurante Alhambra, após a exhibição em "avant-première" do grandioso film que de amanhã em deante todo o Rio poderá ver no cinema Alhambra.

Lew Ayres, que surgirá ao lado de Maureen Sullivan, no film: "Vale sua filha 100.000 dollares?"

Wallace Beery, em "Carne", sua maior interpretação, segunda-feira no Palacio

Vallace Beery, rival de Jim Londos

Em "Carne", o film fortissimo de emoções que o Palacio vae estréar segunda-feira, e que é o "it" numero 4 na nova "season" da Metro, Wallace Berry surge na pelle de um campeão de luta-livre, e tem, até opportunidade de demonstrar suas habilidades na Arte de Jim Londos, lutando com Wladlak Zbyszko, antigo campeão de luta-livre. Grande parte de "Carne" se passa na Allemanha; a restante na America. Ricardo Cortez e Karen Morley estão no elenco, sendo a direcção de John Ford, nome que os "fans" respeitam.

As sequencias finaes de "Carne" são fortissimas: scenas que só Wallace Beery — um gigante mais suggestivo a cada trabalho !— só Beery poderia viver com tanta sensibilidade!

Julgára o marido morto e contraira novas nupcias...

A historia impressionante do soldado inglez que foi dado como morto, e que, a regressar da guerra, encontrou a mulher casada com outro, será narrada á cidade no film "O Homem de Hontem, que passará, segunda-feira, na téla do Broadway. Olive Brook vive o destino infeliz desse soldado. Claudette Colbert é a heroina.

A "réprise" mais sensacional da época: "A Flamma", segunda-feira, no Imperio

Bem poucas horas nos separam já da "reprise" tão ansiosamente esperada d'"A Flamma", a formidavel epopéa revolucionaria, a producção incendiaria e dramatica. E bem se justificam as curiosidades todas que cercam a tão falada "réprise", porque "A Flamma" é, exactamente, o "film" que mais successo marcou nos Estados Unidos e no resto do mundo, arrebatando todas as suas platéas pela sua alta concepção, pela agitação immensa do seu romance, pelo sentido revolucionario que lhe illumina os capitulos todos e pela vibração extraordinaria da sua musica — um hymno trepidante e enthusiasta que faz um incendio em cada coração de patriota! Vale, sim o espectaculo magnifico e grandioso pelos mil elementos que se reunem para fazel-o grande e inegualavel e mais ainda pela seducção irresistivel e pela interpretação illuminada maxima, a deliciosissima Bernice Claire, que é, ainda, secundado por tres outras figuras de valor: Alexandre Gray, Noah Beery e Alice Gentle. Segunda-feira, pois, já teremos esta maravilha da Warner First, que a cidade inteira está esperando com ansiedade.

USAI SOMENTE:

Agua de Colonia "AVE - MARIA"

(A ultima paralavra no genero)

Oleo "VERTE'A" de Mutamba.

(Insubstituivel para lindos cabellos)

A' VENDA NAS CASAS DE 1.ª ORDEM

LABORATORIO Vva. NABUCO

CAIXA POSTAL N. 1806

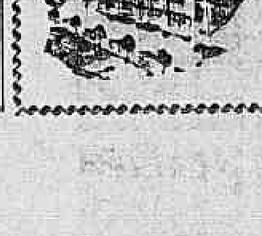

HOTEL CARLTON

FAMILIAR

R. Libero Badaró, 26 - S. Paulo

Diarias completas desde 14$000

Agua corrente em todos os quartos

PREÇOS ESPECIAES PARA LONGA PERMANENCIA

Aposto Cem Contra Dez Como Jarbas Não Será Profissional no Vasco da Gama. - (Diz o Sr. Luiz Neves)

A FORRA

Os clubs "amadoristas", quando da convocação da assembléa geral, precisaram do concurso dos "pequenos" clubs para a "expulsão" dos quatro fundadores da Liga Carioca.

Desde o Engenho de Dentro ao Cocotá e Jequiá lá estiveram presentes por intermedio de seus delegados.

Nas sessões subsequentes á "desmembração" do Conselho de Fundadores, os "pequeninos" não deixaram que os "maiores" lhes passassem a perna na presença.

E, interessante é se frizar a questão de ordem levantada pelo cel. Pedroso Reis, delegado do Engenho de Dentro, sobre o Bomsuccesso.

Pelo desenrolar das questões apresentadas e o ardor a que culminavam os debates, via-se que um dos pontos fortes, senão o mais forte do "partido", era o constituido pela "pequena facção".

De alma e coração entregaram-se elles á defesa da Amea...

A espectativa de accesso ou melhorias outras imprescindiveis ao seu progresso, levava-os a tanto.

Certo mesmo, quasi como coisa indiscutivel pela certeza da solução, tinha-se uma recompensa justa dos "principaes" para com elles.

Pois bem.

Obtido o ponto de vista que desejavam, "expulsão" dos quatro fundadores da Liga Carioca, do Conselho, passou tambem o ardor da defesa e a irmandade solicitada para o entrelaçamento do football metropolitano, desmembrando aquelle Conselho.

Agora, com os "passes", appareceu o lado verdadeiro do que ha lá por dentro e recoberto naquella occasião pela defesa de interesses collectivos...

Os chamados grandes uniram-se e voltaram-se contra os aliados de emergencia.

E nessa união-desunião, o presidente ameano recebeu um abaixo assignado no sentido de não ser augmentada a divisão principal.

Quer dizer que nem o Engenho de Dentro terá ao menos o prazer de tentar a disputa do accesso, quanto mais de ascender á Primeira Divisão.

Ainda um recurso existe ao "leader" secundario e co-irmão.

O cel. Pedroso Reis, apesar de não ser medico, possue um "poder de cura" verdadeiramente fantastico.

E' conhecida a sua gestão no Bangu'.

Ora, com a pratica que o cel. tem em lidar com cadaveres, pensamos que mesmo no caso da "magia" não valer desta vez, elle tirará partido separando uma mesa onde terá fim tanta tonteira...

FOUL.

FOOT-BALL

Os "amadores" paulistas vão recorrer á C. B. D.

S. PAULO, 8 (A. B.) — Por iniciativa do C. A. Paulista, reuniram-se na séde da Apea os clubs que defendem o amadorismo, estando presentes a essa reunião 28 delegado.

Foi approvado interpor-se perante os poderes competentes da Apea e da C. B. D., um recurso collectivo e de caracter geral contra as decisões tomadas pelo Conselho Superior da Apea, em 3 do corrente, incluindo nos estatutos da entidade paulista dispositivos instituindo o profissionalismo no football paulista.

Combinado João Alberto

Realiza-se no domingo, 19 do corrente, no campo da A. A. Portugueza, sito á rua Moraes e Silva n. 43, um festival sportivo, sendo o seguinte programma:

1ª Prova — Royal F. C. x Ypiranga.

2ª Prova — Independentes F. Club x Ala dos Minhotos.

3ª Prova — Combinado Fortes x Casa Derby.

4ª Prova — Niassa F. C. x Fim do Mundo.

5ª Prova — Confiança do Brasil F. C.

6ª prova — Aggrypus F. C. x Sul America.

7ª Prova — Hanseatica x Victoria.

8ª Prova — Casa Lobó x C. do Mercado.

9ª Prova — Honra — Japoema x Feirantes.

Titan F. Club

O director sportivo do Titan F. Club, convoca todos os amadores para domingo, ás 13 horas, na sua praça de sports:

TEAM "C": Americo — Cary e Cicica — Dourado, Ary e Zéca — Moacyr, Vadinho, Maciel, Victor e Tião.

Reservas: Manoel — Jorge — José e Jayme.

TEAM "B": Sylvio — Delphim e Cary — Ary, Moacyr II e Licinio — Domingos, Tião, Orlando, Iracy e Cicica.

Reservas: Alfredo e Ezequiel.

TEAM "A": Nobre — Baiaco e Raymundo — Armando, Homero e Walter — Desde, Juventino, Donga, Descarino e Queiroz.

Reservas: Fausto e Joaquim.

Combinado "Eu e Elle"

No campo do S. C. Ideal realiza-se domingo, o festival do combinado "Eu e elle".

Neste festival encontrar-se-ão os teams Del Mare, Ideal, Inizia, Jurema, Capella e outros quadros de bom quilate.

A prova de honra será disputada entre o Del Mare, pujante gremio de Santo Christo e o Combinado Tricolor, filiado ao bi-campeão da Liga Brasileira.

O programma é o seguinte:

Extra — 1ª prova — A's 8,30 horas — Infantil Ideal x Infantil Estrella Azul.

2ª prova — A's 9,30 — 2º team Capella x Combinado Aguiar (revanche).

3ª prova — A's 10,30 — Vê Se Póde x Gauchinho.

4ª prova — 9's 11,30 — Santo Antonio x Escola de Samba.

5ª prova — A's 12,30 — Praça 2 x Somos de Pouco Falar.

6ª prova A's 13,30 — Honra (revanche) — Vae Querer x Na Hora é Que Se Vê. — Homenagem ao Infantil Estrella Azul.

2ª parte — 1ª prova — A''s 14,30 horas — Em homenagem ao Inizia F. C. — Capella x Primavera.

2ª prova — A's 15,30 — Homenagem ao Vasquinho F. C. — Inizia x Jurema.

3ª prova — A's 16,30 — Homenagem ao Jurema F. C. — Combinado Gêgê x Radical F. Club.

4ª prova — A's 17,30 — Honra — Homenagem aos torcedores do Del Mare — Combinado Tricolor x S. C. Del Mare.

Haverá uma custosa taça para o club que maior numero de tombolas passar.

Club A. Inhauma

De ordem do sr. presidente, convido os senhores associados a comparecerem em assembléa geral, a realizar-se no dia 20 do corrente, ás 20 1|2 horas, em nossa séde á rua A n. 28:

Ordem do dia: approvação dos estatutos e eleição da nova directoria.

Campeonato de Chauffeurs

OS JOGOS DE DOMINGO

Domingo proximo prosegue o campeonato de Chaeuffeurs, pois são os embates marcados nos quaes encontrar-se-ão os quadros de Esplanada do Senado e Volantes de Madureira; Volantes de Botafogo e Volantes de São Januario.

O LOCAL DOS JOGOS

As pelejas annunciadas serão realizadas no campo do Fundição Nacional á Avenida Pedro Ivo.

O PRIMEIRO JOGO

A tarde sportiva de domingo terá inicio com o encontro. Esplanada do Senado X Volantes de Madureira.

São dois teams em bôa forma, perfeitamente cohesos, que promettem proporcionar uma luta de grande movimentação.

O SEGUNDO ENCONTRO

A segunda partida se prenuncia optima.

Serão contendores os Volantes de Botafogo X Volantes de São Januario.

Dois quadros bons de innegavel valor, cuja actuação no presente campeonato tem sido das mais destacadas.

Rio Petropolis A. Club

Esta agremiação sportiva suburbana, acaba de reorganizar o seu departamento recreativo, que funccionará annexo ao de sports.

Ante tão boa noticia, os seus associados, dividiram-se em diversas "alas" e "grupos", obrigando assim a directoria do "Rio Petropolis", realizar um sorteio para saber-se a quem caberia a primazia de inaugurar mais este melhoramento.

A sorte favoreceu a "Ala Preto e Branco" que no proximo dia 25 do corrente levará a effeito uma grandiosa festa dansante, em homenagem á laboriosa população de Mangueira.

Para este grande acontecimento, a novel ala "Preto e Branco", facultará o ingresso dos associados do Rio Petropolis mediante a apresentação do convite, que será offertado a quem requisital-o na secretaria da club, com o director de dia.

Penha A. C.

Em assembléa geral extraordinaria, se reunirão quinta-feira, 16 do corrente, ás 21 horas, os associados do Penha para deliberarem sobre:

a) approvação dos novos estatutos;

b) eleição do Conselho Deliberativo;

c) interesses geraes.

Nessa mesma noite, ás 20 horas, haverá tambem uma reunião dos amadores, afim de se organizar os quadros que disputarão o proximo campeonato.

União Campista F. C.

O novel, porém futuroso club, filiado ao pujante gremio recreativo que é o Eden Club, tem se destacado cada evz mais, graças á sabia orientação que lhe tem imprimido o seu esforçado presidente, Henrique Candido de Souza. O enthusiasmo que domina a turma do querido alvi-nrubro, augmenta dia a dia, possuindo um quadro constituido de valiosos elementos.

Das 16 partidas em que tem até hoje tomado parte, o União conseguiu sair vencedor em quatorze dellas, tendo a seu favor um empate e em seu carnet sportiva conta apenas uma unica derrota.

Hoje, ás 17 horas, no field do Victoria F. C., á rua dos Artistas 9, mais um rigoroso ensaio será realizado para o que, indispensavel se torna, o comparecimento de todos os jogadores escalados e especialmente dos seguintes:

Morgado; Broinha e Tonteira; Faustino, Miguel e França; Nilo, Arlindo, Marcilio, Poeira e Honorato.

Reservas: Pópó, Dumingos, Claudio, Joaquim e Henrique.

O director sportivo, sr. Manoel dos Santos, previne, por nosso intermedio, que todos os amadores deverão se achar na séde ás 16 horas, afim de seguirem incorporados para o campo.

Federação Carioca de Box

Recebemos a seguinte communicação:

De ordem do sr. presidente tenho o prazer de communicar a v. s. que, em data de 3 do corrente foi fundada a Federação Carioca de Box, cujo fim unico é incrementar e regulamentar o pugilismo amador no Brasil.

Aproveito este feliz ensejo para hypothecar a v. s. os meus protestos da elevada estima e consideração. — Arduino Burlini, 1º secretario".

Engenho de Dentro A C.

A direcção sportiva do Engenho de Dentro A. C., pede o comparecimento de todos os amadores abaixo, domingo, ás 11 horas, na séde, afim de seguirem para a ilha do Governador, onde competirão com o

Jaguarão o antigo extrema banguense que defenderá as cores do novo club de "papae" Pedroso

S. C. Cocotá, em disputa de uma taça.

A partida é em homenagem ao capitão de corveta Nelson Mege, commandante da "Base Minada".

O team do Engenho de Dentro será o seguinte:

Quim — Ary e China — Virada, Adonilo e Quino — Rubens, Lessa 28, Manulo, Antonio, Joaquim, Jaguarão, Flodoaldo, Hildegardo e Oswaldinho.

Já está approvada a tabella para vistoria ás praças de sports

A Amea approvou a seguinte tabella de vistoria ás praças de esportes dos clubs filiados:

Março 14 — A. A. Portugueza, Tijuca T. C., Confiança A. C. e Mavillis F. C.

Março 16 — Jequiá F. C. e S. C. Cocotá.

Março 16 — Olaria A. C., Penha A. C.. Edison A. C., C. A. Cordovil e Municipal F. C.

Março 17 — Andarahy A. C., S. Christovão A. C., Villa Isabel F. C.

Março 20 — Botafogo F. C., S. C. Brasil, Carioca F. C. e C. R. Flamengo.

Março 21 — Engenho de Dentro A. C., Brasil Suburbano F. C., River F. C., Modesto F. C., Bandeirantes A. C. e Argentino F. C.

Março 22 — S. C. União, America Suburbano F. C., S. C. Anchieta e Fidalgo F. C.

Março 23 — S. C. Mackenzie, C. A Central, S. C. Everest e Del Castillo F. C.

Os clubs filiados deverão ter devidamente marcadas as suas praças de esports, para verificação das medidas.

OURO

Joias usadas. Prata antiga e moedas, vendam só na

CASA ROBERTO

AV. RIO BRANCO, 127

N. B. — Compra realmente tudo pelo seu justo valor.

USAE O CREME DENTIFRICIO

Prophylactico

Espumante, Refrigerante para a bocca e Agradavel no sabor

O CREME DENTIFRICIO "PROPHYLACTICO" DEVE USAR-SE PARA O BRANQUEIAMENTO DOS DENTES E CONSERVAÇÃO DO ESMALTE.

Está provado que o creme dentifricio PROPHYLACTICO produz a prophylaxia da bocca e a belleza dos dentes e evita a sua destruição.

A' venda em todas as casas de primeira ordem, em todos os Estados do Brasil e na

PERFUMARIA KANITZ

RUA 7 DE SETEMBRO, 127 e 129

Ainda sobre a participação do Brasil ás olympiadas de Los Angeles,

A AMEA DESMENTE

Havendo o "Jornal dos Sports", em edição de hontem, publicado declarações do enviado da AMEA a Los Angeles e nas quaes se insinua que, se a Associação Metropolitana de Esportes Athleticos dispendeu 5:000$ com sua viagem, não foram os mesmos gastos com sua pessôa, esta Presidencia se sente com a urgencia que se impõe, a situação.

A AMEA até hoje não gastou um real com a viagem do seu enviado, nem escripturou um vintem a respeito, e isto pelo simples motivo de que a passagem a estada em Los Angeles de seu representante ainda não foi paga á Confederação Brasileira de Desportos, por isso que não se operou ainda com essa entidade o neccessario encontro de contas, o que se dará nestes dias.

Outrosim, é de se esclarecer que, para tal viagem e estada, esta Presidencia ficou autorizada pelo Conselho de Fundadores a dispender até a quantia de 5:000$000.

Esclarecido o ponto, ha a salientar que AMEA mandou a Los Angeles o seu delegado para o seguinte fim expresso no officio":... do que observe e aprecie na sua excursão deverá v. ex. offerecer um relatorio fundamentado, com sua opinião pessoal e pareceres, *logo que esteja de volta a esta Capital.*

Passados seis mêzes, o relatorio não foi entregue, embóra houvesse sido reclamado por officio de numero A. 76, datado de 15 de fevereiro ultimo findo.

E é extranhavel que, sem ter desobrigado e desligado de funcções officiaes na AMEA, o enviado haja iniciado uma campanha de combate á Entidade e affirme publicamente estar della afastado.

VOLLEY-BALL

Gymnasio Vera Cruz

Realizou-se hontem, no Gymnasio Vera Cruz, um animado prelio de volley-ball entre os seguintes teams:

TEAM AZUL: Osny — Levy II — Moacyr — Zacharias — Nilo — Guerra.

TEAM BRANCO: David — Ward — Mauro — Rubem — Mauricio — Oswaldo.

Esta pugna, que foi arbitrada pelo sr. Bartholomeu Palmeira. que actuou muito a contento.

Após o tempo regulamentar, em que as duas equipes mostraram vontade de vencer o prelio, a victoria veiu sorrir ao lado da equipe da camisa branca, por 30 x 26, coroando assim de exito os esforços desprendidos pelos "brancos".

Sul America F. C.

ASSEMBLE'A GERAL EXTRAORDINARIA

De ordem do sr. presidente, convido todos os senhores associados quites a se reunirem em asembléa geral extraordinaria, exta-feira, 10 do corrente, ás 20 horas e meia, para a seguinte ordem do dia:

Eleição da Commissão Especial de Contas, para verificar as contas apresentadas pelo sr. 1º thesoureiro.

Secretaria, 7 de março de 1933 — Rubens Gomes, 1º secretario.

Na Central do Brasil

O chefe do Trafego fez hontem, as seguintes remoções:

Para a estação de São Diogo, o agente Affonso Faria; para Belém, o agente Geraldino Osorio; Barbacena, o agente Arthur de Souza Ameno; e, para Sabará, o agente João Olympio Barbosa.

—— Tendo prestado prova pratica de trafego, receita e telegraphia com approvação, o chefe do Trafego da Central do Brasil transferiu para praticante de agente extranumerario, o guarda de 4ª classe José da Costa Telles.

—— A administração da Central do Brasil, esclarecendo a maneira de fiscalização de transportes sobre animaes mortos, determinou que essa fiscalização fosse feita sobre productos de carnes e derivados e não sobre carnes verdes.

—— A administração da Central do Brasil teve sciencia de que no kilometro 399, proximo á estação de Santos Dumont, caiu á linha o guarda freio extranumerario José Bernardino de Paiva, de chapa 713, fallecendo repentinamente. O corpo do infeliz empregado da Estrada ficou aos pedaços. A administração da Central determinou que o corpo fosse sepultado ás expensas da Estrada.

O chefe do Trafego da Central do Brasil, solicitou do engenheiro do districto local, que o representasse nos funeraes daquelle empregado, apresentando pesames á familia do morto.

—— Solicitou aposentadoria no cargo de chefe da 3ª divisão da Estrada de Ferro Central do Brasil, o dr. Carlos Euler, antigo engenheiro da nossa principal ferrovia. O illustre chefe, que tem brilhante fé de officio, é um dos mais acatados technicos ferroviarios.

DUALIDADE

Problema de solução difficil, ao menos que uma explicação, esclarecendo o seu raciocinio, venha a publico. acaba de surgir para o nosso box.

Conforme uns tres ou quatro avisos, sabe-se que se fundou nesta capital a Federação Carioca de Box.

Ora, anterior á Federação, como entidade reconhecida, tinhamos e ao que nos consta, ainda existe, a Commissão de Pugilismo do Rio de Janeiro.

Nomeou-a a Policia do Districto Federal, tendo a Prefeitura dado o seu beneplacito, reconhecendo-a como a unica e capaz entidade de resolver tudo que se relacione com o "ring".

Dizem que antiguidade é posto e no presente caso, frizante é a prioridade da Commissão...

Ahi, a preliminar da questão dos "Tribunaes" em funcção nos nossos meios.

Embora a nossa presença não se faça notar em tudo e em todos os logares em que se discute o box e congeneres, procuramos, todavia, viver ao par do que com elle se relaciona.

Assim, resolvemos, hoje, fazer o presente analysando o caso com as caracteristicas que se nos offerecem.

Instituida por nossas autoridades, a Commissão é naturalmente, a autoridade reconhecida no Districto para os "casos" surgidos e a apparecerem.

Frizante, patente mesma, é a sua autoridade no paiz.

Apparecendo a Federação, qual o seu primeiro gesto?

Quem viu, deve ter prestado attenção —— foi um "golpe".

E um golpe de alta intelligencia — filiou-se á Confederação Sul-Americana de Box.

Com isto, que pretenderam seus dirigentes?

Qual o fito determinante da filiação?

A nosso vêr só nos apparece uma clausula: — a do reconhecimento do exterior e consequente autoridade.

Assim sendo, num caso de emergencia como se haverão os nossos pugilistas?

Baterão ás portas da Commissão ou irão conversar com a "nova turma"?

Em uma das duas tem elle de se achegar?

O aconchego obtido será, porém, legitimo ou illegal?

Um aviso explicativo, uma vez que a Federação não tem um membro da Commissão e vice-versa, não seria mal.

Em caso contrario, apesar da boa vontade demonstrada, o novo directorio só trará prejuizos em vez de beneficios.

Existe, pois, até o momento, um novo impasse no box — dualidade de poder.

A sua solução verificar-se-á só após um golpe de habilidade.

E elle se apresenta com duas feições: a Federação entrará em entendimentos com a Commissão ou vice-versa para constituirem um todo, ou uma das duas terá de desapparecer.

Continuarem as duas na forma que estão, é que é impossivel.

SWING.

BASKET-BALL

Gymnasio Vera Cruz

Feriu-se hontem no Gymnasio Vera Cruz, uma pugna do sport da bola ao cesto, em que teve como teams disputantes, os quadros abaixo:

VERDE: Camillo — Ruy — Alvinho, (Menusier) — 28 — Miguel.

BRANCO: Sarly, (Annibal) — Romeu — Monclair — Borelli — Periquito.

A pugna foi muito equilibrada desde o seu inicio.

O primeiro tempo terminou com o placard marcando o mesmo numero de pontos para ambos os quadros. No segundo "set" prém, a equipe Verde demonstrou algo de superioridade ao adversario, conseguindo vencer pelo score de 21 x 17.

CONSELHOS PARA A GRIPPE NADA DE PATAMELADAS

Alimente-se com fubás, cangicas e cangiquinhas.

CASA RIO-JAPÃO

Praça Olavo Bilac, 22

(MERCADO DAS FLORES)

ADVOGADO EM S. PAULO

Dr. PEDRO FRAGA

Causas civeis, commerciaes e criminaes — PRAÇA DA SE', 34-1.º andar. Tel. 2-3235

RIFA do dia 24 deste, fica para o dia 22 de Abril proximo.

PRODUCTO NACIONAL SUPERIOR A QUALQUER SIMILAR ESTRANGEIRO.

DÁ COPIAS PERFEITAS SEM BORRAR OS ORIGINAES.

FABRICA: Rua do Senado 372

A MELHOR PARA CANETAS-TINTEIRO NÃO DEIXA RESIDUOS.

NÃO ENFERRUJA PENNAS DE AÇO.

TELEPHONE: 2-2577

INOXIDAVEL INDELEVEL INALTERAVEL

TINTA BRASILIA

S/A PRODUCTOS BRASILIA -

N.B. NÃO MISTURE COM OUTRA

"Preciso Apurar o Meu Jogo no Uruguay, Pois Caso Receba Algum Contrato Ficarei Por Lá Mesmo"

(Declarou Oscarino no ultimo treino do Flamengo

CONCESSÃO UNICA

DO GOVERNO DA REPUBLICA

LOTERIA FEDERAL DO BRASIL

PREMIO MAIOR: 200:000$000

18ª EXTRAÇÃO — PLANO H

Contrato celebrado com o Governo Federal em 28 de Julho de 1932, á vista da lei n. 21.143, de 10 de Março de 1932.

Lista da extração de Quarta-feira, 8 de Março de 1933

Os bilhetes são litografados em papel branco, tinta violeta, fundo laranja, e numeração preta na frente, com a inscripção: Extração em 8 de Março de 1933 ás 14 horas

PREMIOS MAIORES

21012 — 200:000$ — S. Paulo

23882 — 100:000$ — Rio

9844 — 10:000$ — Rio

862 — 5:000$ — S. Paulo

23353 — 3:000$ — S. Paulo

4369 — 2:000$ — Rio

15454 — 2:000$ — S. Paulo

298 — 1:000$ — Rio

3704 — 1:000$ — Rio

10329 — 1:000$ — S. Paulo

19188 — 1:000$ — S. Paulo

23188 — 1:000$ — Rio

21011 Ap. 5:000$

21013 Ap. 5:000$

O Escritorio á rua da Alfandega n. 28 estará aberto para pagamentos todos os dias uteis, das 9 ás 11 ½, e das 13 ½ ás 16 horas, exceto nos dias feriados.

A Administração pagará o valor que representem os bilhetes premiados, durante os primeiros 6 mezes da respectiva extração, ao seu portador, e não atenderá reclamação alguma por perda ou subtração de bilhetes.

No caso do premio maior caber ao numero 1, serão considerados como aproximações os imediatamente superior e o ultimo dos milhares que jogarem; sendo sorteado o ultimo, serão aproximações o imediatamente inferior e o primeiro, isto é, o numero 1.

As extrações principiam ás 14 horas

PLANO DA PRESENTE LISTA — PLANO H — PREMIOS

Plano da proxima extração, em 11 de Março de 1933 — PLANO G — PREMIOS

Concessionario: João Leite Filho — O Escrivão: JOAQUIM FREITAS JUNIOR — 18.ª Extração

18.ª Extração — O Fiscal do Governo: René Mostardeiro — O Ajudante do Fiscal do Governo: Abelardo Alvares de Araujo

INFORMAÇÕES FINANCEIRAS E COMMERCIAES

CAMBIO

O mercado cambial funccionou, hontem, em condições pouco interessantes. O seu estado geral foi de calma, sendo a procura attendida no que foi á restricção possivel transigir. Os negocios em letras de exportação continuaram a ter um certo vulto apenas em dollares. O Banco do Brasil abriu e fechou o mercado com as seguintes taxas de venda e compra:

PARA SAQUES

	A vista
Londres	45$110
Paris	$540
Zurich	2$700
Hamburgo	3$300
Milão	$702
Lisboa	$438
Madrid	1$16
Bruxellas	1$930
Nova York	13$300
Buenos Aires	3$590
Montevidéo	6$636
	A 90 d|v
Londres	45$511

PARA COMPRAS

	A 90 d|v
Libra	44$210
Dollar	12$850
Franco	$509
Lira	$661
Marco	3$060
	A vista
Libra	44$610
Dollar	13$040
Franco	$515
Lira	$670
Marco	3$120
	Cabo
Libra	44$810
Dollar	13$090

O vale ouro por 1$, foi cotado á .. .. 7$264

CAMARA SYNDICAL DOS CORRETORES

Curso official do cambio e moedas metallicas

Praças	90 d|v
S|Londres	45$110,132 5 41|128

Praças	A vista
S|Londres	45$511,111 5 35|128
S|Paris	$540
S|Italia	$702
S|Allemanha	3$300
S|Portugal	$440
S|Belgica (papel)	—
S|Belgica (ouro)	1$830
S|Hespanha	1$168
S|Suissa	2$700
S|Suecia	—
S|Noruega	—
S|Dinamarca	—
S|Syria e Palestina	—
S|Tcheco Slovaquia	$410
S|Nova York	13$300
S|Montevidéo	6$636
S|B. Aires (peso papel)	3$590
S|B. Aires (peso ouro)	—
S|Hollanda (florim)	5$593
S|Japão (yen)	3$030
S|Rumania	—
S|Austria	—
S|Canadá	—
S|Chile	—
Vales ouro por 1$	7$264

MOEDAS

Libra esterlina (papel)	75$000
Dollar (papel)	21$000
Lira (papel)	1$150
Escudo (papel)	$700

CAFE'

O mercado de café continuou bem animado. Os exportadores demonstraram interesse regular ainda em comprar e suas salas de classificação estiveram abertas para taes serviços.

Os lotes em exposição tiveram offertas, que revelaram um mercado mais sustentado.

Dos centros de consumo, os europeus demonstraram actividade mais intensa, notando-se escassez accentuada de compradores dos mercados norte-americanos.

No Centro de Commercio de Café, foram affixados os seguintes preços por 10 kilos:

Typo 3	13$200
Typo 4	12$900
Typo 5	12$400
Typo 6	12$000
Typo 7	11$600
Typo 8	11$000

Os negocios realizados durante o dia subiram a 8.578 scs, das quaes 6.618 vendidas de manhã até as 10 horas e meia e 1.960 á tarde.

A base official do disponivel foi fixada em 11$600 por 10 kilos de café typo 7, firme.

MOVIMENTO GERAL

Entradas de saccas.

Leopoldina (Minas 1.978.

Maritima:

Minas 956; S. Paulo 2.063.

Reg. Flum. (Rio) 1.500 Reg. Flum. (Nictheroy) 1.500; Reg. Esp. Santo 500; Reg. Minas .. 2.468.

Total: 10.965.

Idem anno pas. 16.690; Desde 1 do mez 72.990; Media 14.224; Desde 1 de Julho 3.314.614; Media 13.341; Idem annos pas. 2.984.593.

EMBARQUES

Europa 1.763; Cabotagem 345. Total 2.108.

Idem anno passado 8.524; Desde 1 do mez 38.785; Desde 1 de Julho 2.572.957; Idem anno passado 2.413.089.

Stock 422.966; Menos consumo local a 7.500.

Total 420.466.

Café retirado do mercado pelo Dep. Nac. Café a 7-3-33 .. 1.764.

Existencia: 420.702.

Idem anno passado 250.858.

ASSUCAR

O mercado de assucar disponivel continuou a mostrar-se firme. A procura do genero foi animada, sendo realizados negocios de certa monta para o consumo interno, que foram augmentados por volume apreciavel de transacções para supprir a exportação. Os preços sustentaram-se em mercado do firme, nas seguintes bases por saccos de 60 kilos:

Branco crystal, de 50$000 a 58$000 — Crystal amarello, de 49$000 a 50$000 — Mascavinho, nominal — Mascavo, de 37$000 a 39$000.

O movimento estatistico do mercado foi o seguinte:

Entradas, não houve — Saidas, 12.106 saccos — Existencia, 128.800 saccos.

O termo não operou.

SAO PAULO

O mercado a termo de assucar, esteve, ante-hontem, pouco interessante, como sempre. Sómente no fechamento da Bolsa de Mercadorias, houve offertas de vendedores para março a 57$000, para abril a 58$000 e para maio a 58$000.

O disponivel, na mesma data, esteve frouxo. Vigoraram as seguintes cotações na Bolsa, por saccos de 60 kilos:

Refinado filtrado especial, comprados a 68$000 e vendedores a 69$000 — Primeira compradores a 66$000 e vendedores a 67$000 — Crystal bom [illegible] — Bahia, Pernambuco, Maceió e Campos, compradores a 56$000 e vendedores a 57$000 — Moido, sacco de 58 kilos: compradores a 52$000 e vendedores a 59$000 — Somenos, saccos de 60 kilos: compradores a 45$000 e vendedores a 49$000 — Mascavo, saccos de 60 kilos, compradores a 35$500 e vendedores a 36$000.

PERNAMBUCO

As condições do mercado de assucar de Recife foram estaveis. O brutos seccos regulou entre 6$000 e 6$200, não obtendo preços as demais qualidades.

A 5 do corrente, entraram em Recife 7.500 saccos e a exportação, nesse dia, chegou a 10.900 saccos.

TITULOS

Os negocios, realizados, hontem, na Bolsa de Fundos Publicos do Districto Federal, foram os seguintes:

APOLICES

5 — Uniformizadas de 1:000$, 818$; 75 — Uniformizadas de 1:000$, 820$; 1 — Div. emissões nom. 500$, 800$; 2 — Div. emissões nom. 1:000$, 815$; 3 — Div. emissões nom. 1:000$, 816$; 205—Div. emissões nom. 1:000$, 817$; 1 — Div. emissões port. 1:000$, 826$; 120 — Div. emissões port. 1:000$, 827$; 63 — Div. emissões port. 1:000$, 828$; 200 — Div. emissões port. réis 1:000$, 829$; 100:000$ Obrig. do Thesouro 1930, 983$; 34 — Obrig. Ferroviarias, 3ª emis., 1:020$; 2 — Obrig. de Minas 200$ 9 °|°, 204$; 12 — Obrig. de Minas 500$ 9 °|°, 512$500; 42 — Obrig. de Minas 1:000$ 9 °|°, 1:030$; 50 — Est. de Minas D. 9716 port., 875$; 100 — Municipaes 1906 nom., 146$; 22 — Municipaes 1917 port., 146$; 70 — Municipaes 1931 port., 166$; 20 — Municipaes 1931 port., 167$; 1 — Municipaes 1931 port., 167$500; 6 — Municipaes 1931 port., 168$; 10 — Municipaes Dec. 1535 port. 7 °|°, 170$; 120 — Municipaes 1948port. 7 °|°, 167$; 130 — Municipaes Dec. 2093 port. 7 °|°, 184$; 180 — Municipaes Dec. n. 3264 port. 7 °|°, 167$000.

ACÇÕES

190 — Banco dos Funccionarios, 47$; 10 — Banco do Brasil, 385$; 80 — Manufactora Fluminense, 100$; 200 — São Jeronymo, 123$; 500 — Sul Mineira de Electricidade, 175$; 71 — Brasil Industrial, 400$000.

DEBENTURES

70 — Docas de Santos, 189$000.

MOVIMENTO FORENSE

FALLENCIAS REQUERIDAS

M. A. Andrade — (Manoel Antonio de Andrade) — Estabelecido á rua Frei Caneca numero 80, tem a fallencia requerida na 3ª Vara, por Correa & Santos, credores de 6:175$770, por duplicatas.

Alves Portugal & Cia. — Estabelecidos á rua Carlos de Carvalho n. 68, têm a fallencia requerida na 1ª Vara, por Siqueira Cavalcanti & Cia., credores de 1:581$000, por duplicatas.

Concetto Cagno — (Successor de Cagno Severi & Cia. Ltd.) — Estabelecido á rua do Mattoso n. 10, com sorveteria, tem a fallencia requerida na 1ª Vara, por Gonçalves Sá & Cia., credores de 1:000$000, por nota promissoria.

FALLENCIAS CONFESSADAS

Abilio & Irmão — (Padaria Franceza) — Estabelecidos á rua da Carioca n. 81, com padaria e confeitaria, confessaram a insolvencia no Juizo da 3ª Vara. São socios solidarios: Abilio Pereira e Joaquim Pereira. O passivo declarado é de 967:483$860.

Nelson Numes — Estabelecido com armarinho, á rua Marechal Floriano n. 14-A, confessou a insolvencia no Juizo da 3ª Vara. O passivo declarado é de 10:381$000.

CONCORDATA AJUIZADA

Sampaio, Mattos & Cia. — Estabelecidos á rua Visconde de Itaúna n. 250, com o commercio de construcções, ajuizaram na 3ª Vara, um pedido de concordata preventiva, na base de 60 °|°, em 3 prestações, nos prasos de 8, 16 e 24 mezes. Nomeado commissario o dr. Antonio Pedro da Silveira. O passivo declarado é de 109:735$640.

DESPACHOS EM FALLENCIAS

Manoel Rodrigues — Indeferido o pedido de José Lopes de Oliveira Lyrio, para excluir diversos objectos do leilão.

J. Pires de Mello — Destituido o syndico Julio Miguel Ribas e nomeados, em substituição, os credores Ch. Lorilleux & Cia. 1ª.

M. Santos & Cia. — Nomeado syndico o credor requerente J. R. Azeredo. 1ª.

Theodoro Gomes de Mattos — Nomeado syndico, em substituição, o credor Moysés Goldoheil & Cia. 4ª.

Peixoto & Costa — Junte o leiloeiro a nota do leilão e approvado o contrato com o advogado de accordo com as restricções feitas pel dr. Curador. 4ª.

E. Amaral & Souza — Arbitrada, no maximo, a commissão dos ex-syndicos Oliveira Magalhães & Cia. 4ª.

Antonio Aguiar e Silva — Deferido o pedido de venda dos bens da massa. 4ª.

João Rodrigues da Costa — Diga o dr. Curador sobre o requerimento do fallido. 4ª.

David J. Carlos — Diga o dr. Curador sobre o credito impugnado de Avelino Parente. 6ª

Flavio Pace — Prosiga-se no processo. 6ª.

Henriques Marques & Cia. — Intime-se o syndico a prestar as informações requeridas. 6ª.

HABILITAÇÕES DE CREDITOS

Termina hoje o praso para habilitações de creditos:

5ª Vara — Antonio Valle.

ASSEMBLE'AS DESIGNADAS PARA HONTEM

3ª Vara — H. Drumond e Manoel José Martins.

4ª Vara — Peixoto & Costa.

TITULOS PROTESTADOS A 3 DO CORRENTE

No 1º Officio

Por. Banco Francez e Italiano, mandatario — Dev. Pieren & Cia. (duplicata), réis 3:146$500.

NOTA — Nos demais officios não houve protestos.

FALLENCIAS E CONCORDATAS EM S. PAULO

FALLENCIA — ALBERTO MARINA

Dr. Julio Cesar Santos Vizeu, requereu hontem, a decretação da fallencia de Alberto Marini, commerciante estabelecido nesta capital, á Avenida Tirandentes, n. 99.

O feito foi distribuido ao cartorio do 5º Officio.

FALLENCIA — FRANCISCO MANELLI

Companhia Commercial Alto Paraná, requereu a decretação da fallencia de Francisco Manelli, commerciante estabelecido nesta capital, á Avenida Rangel Pestana, 49.

O feito foi distribuido ao cartorio do 5º Officio.

FALLENCIA — C. ALEXANDRE DAVANZO

Foi adiada sine die, a assembléa de credores na fallencia supra, que para hontem estava designada.

O feito se processa pelo cartorio do 14º Officio.

FALLENCIA — NAZAR BABOLULAN

Por sentença de hontem, do juiz de direito da 1ª Vara, foi decretada a fallencia do Nazar Baboluian, commerciante estabelecido, nesta capital, á rua Anhangabahú n. 95, á contar de 40 dias anteriores á 2 de março de 1933.

Foi marcado o prazo de 20 dias para habilitações de creditos, e designado o dia 17 de maio proximo futuro, ás 14 horas, para se realizar a assembléa de credores.

O feito se processa pelo cartorio do 1º Officio.

FALLENCIA — ROGE' PEREIRA & CIA.

Acham-se no cartorio do 4º Officio, á disposição dos interessados, as habilitações de credito e demais documentos referentes á fallencia supra.

CREDORES HABILITADOS

Municipalidade de S. Paulo	741$000
Fazenda do Estado	1:340$000
London Bank	245:000$000

CONCORDATA — G. COMPARATO & CIA. LTDA. — S. PAULO

Deverá realizar-se ás 13 horas, a assembléa de credores na fallencia supra.

O feito se processa pelo cartorio do 14º Officio.

FALLENCIA — ANTONIO BENTO

Deverá realizar-se hoje, ás 13 horas, a assembléa de credores na fallencia supra.

O feito se processa pelo cartorio do 3º Officio.

FALLENCIA — LUIZ MIRANDA

Deverá realizar-se amanhã, ás 13 horas, a assembléa de credores na fallencia supra.

O feito se processa pelo cartorio do 1º Officio.

Titulos protestados em S. Paulo

3º OFFICIO

Zelia Costa Machado (acc.), letra, 3:000$000.

Francisco A. Costa Machado, (sac. end.)

Zelia Costa Machado, (acc.), letra, 1:000$000.

Marcellina Costa Machado, (aval.)

Nair Costa Machado, (aval.)

Francisco Costa Machado, — (aval.)

2º CARTORIO

Gino F. Giusti, (acc.), letra, 1:000$000.

Galil Assad (sac.)

Pilade Sensi (acc.), saldo, letra, 100$000.

Emidio Rocchetti (sac.)

José Antonio Capistrano (ac.) saldo, letra, 50$000.

Victor Carmo Romano (sac.), (sac.)

Os mesmos (acc. e sac.), saldo, letra, 150$000.

3º CARTORIO

G. Ricci Lanzellotti, (ac.), duplicata, 262$200.

G. Ricci Lanzellotti, (ac.), duplicata, 757$800.

4º CARTORIO

Rod. Schmidt (acc.), letra, 2:000$000.

Estanislau do Amaral Campos Dr. (ac.), letra, 3:750$000.

José Estanislau do Amaral, (sac. end.)

Indicador Profissional

Dr. Alvaro Moutinho

Doenças dos rins, bexiga, prostata, etc. Cura rapida, sem dôr da GONORRHE'A aguda ou chronica e suas complicações no homem e na mulher, prostatites, cistites, orchites, inflammações do utero, ovarios, etc.

Tratamento pela electricidade, Diathermia. D'Arsonvalização. Ozonothermia. Estreitamento da Urethra

IMPOTENCIA

11 ás 18 — Buenos Aires, 77-4º. Consultas a preços reduzidos: 18 ás 19.

DR. JORGE PEREIRA

Assistente do Serviço de Cirurgia geral do Hospital São Francisco de Assis — Cirurgio da Caixa da Light.

Cirurgia em geral, gastro-enterologica. Cons.: Assembléa: 67. 2º — segundas, quartas e sextas das 2 ás 4 horas — Telep. 2-7339.

Dr. Oswaldo Barbosa

PROF. DE CLINICA MEDICA DA FACULDADE DE MEDICINA DO PARA'

Doenças do figado, estomago, pulmões e coração.

Installações completas de electricidade medica, raios X, alta frequencia, banhos hydro-electricos e de luz, raios, ultravermelhos e ultra-violetas.

EXAMES DE LABORATORIO.

CONSULTORIO: 7 de Setembro 135 3º andar — 2-0598.

RESIDENCIA: Rua Paulino Fernandes, 82 — Botafogo, 6-2231.

Clinica Medico-cirurgica

DR. AMERICO CAPARICA

Consultorio: Rua Visconde do Rio Branco, 31 (sobrado) DIARIAMENTE DAS 3 A'S 7 HORAS. Telephone: 2-2949

Residencia — Rua Riachuelo, 56. Telephone: 2-7804

Advogado ROBERTO LYRA

PATROCINIO DE CAUSAS MEDIANTE CONTRATO.

Ed. "Jornal do Commercio", 1º S. 106 — 4-5982 — 16 ás 19.

Dr. Oliveira Botelho:

Tratamento pela vaccina do proprio sangue do doente — tuberculose, asthma, diabete, papo, certas cegueiras, molestias da pelle, etc. — 163, General Polydoro — 9 ás 11 — Tel.: 6-0575.

HEMORRHOIDAS cura radical sem dôr e sem operação. Doenças ano-rectaes. Vias urinarias.

Dr. Joaquim de Oliveira

Rua Visconde do Rio Branco, 31-1º andar (elevador) diariamente das 4 1|2 em deante. Tel. 2-2949.

CASA DE SAUDE DA ASSOCIAÇÃO DOS CONSTRUCTORES CIVIS

R. do Senado n. 213 — Tel. 2-0964 Director Dr. Julio Pinto Brandão. Cirurgia em geral, especialmente cirurgia do ventre e vias urinarias, fracturas e apparelhos. Aberta á clinica de todos os senhores medicos.

RAIOS X

A CARGO DOS DRS.: VICTOR E PAULO CORTES.

PREÇOS MODICOS

Dr. Water B. Moreira

Molestias de utero, ovarios, partos e operações.

RES.: FERREIRA DE ANDRADE, 42 — Tel. 9-2460.

CONS.: ARCHIAS CORDEIRO. Numeros 198-sob.

Dr. Fernando Paulino

Cirurgia — Vias urinarias

Assembléa, 70-1º — Diariamente de 3 ás 5. — T. 2-5263. — Sanatorio S. Geraldo, 5 ás 7. — T. 6-0155.

Dr. Baptista de Paula

DENTISTA

Rua da Carioca, 6-4 andar.

Theodoro Arthou

ADVOGADO

Rosario, 102-1º — 3-3810

CASA DE SAUDE SÃO SEBASTIÃO

160 — RUA BENTO LISBOA — 160

Telephones: 5-4001 — 5-4002

DIARIAS DESDE 15$000

Situada no local mais aprazivel desta cidade. Aberta á clinica de todos os srs. medicos.

OPERAÇÕES E PARTOS

REGIMENS ALIMENTARES, Duchas, Raio X

Medico: dr. Cincinato Simões Corrêa — Director: Luiz Simões Corrêa.

Clinica Veterinaria

Dr. W von FRETZ

Phr. Leme. Tels.: 7-2352 e 9-3874.

DR. MALTA DA COSTA

Analyses medicas e vacinas autogenas — R. Ouvires, 5—5º andar— Fone: 2-3047.

Que Deseja Lêr No Seu Jornal ?

Commercio e Industria – Agricultura – Esportes – Sciencias e Artes ?

SEJA qual fôr o assumpto que lhe interesse, V. S. o encontrará sempre no "O ESTADO DE S. PAULO", jornal completo e de grande circulação no Brasil. Possue um serviço directo de informações diarias e de suas succursaes no Rio e no Interior. Noticiario abundante e de interesse geral. Correspondencias telegraphicas do Brasil e do Exterior. Optima collaboração nacional e estrangeira. Feitura graphica attrahente. Rapido e pontual serviço de expedição para o Interior e de entrega aos assignantes da Capital.

Excellente supplemento semanal todo illustrado em rotogravura

Assignatura annual do "O ESTADO DE SÃO PAULO" 60$000

Para annuncios e assignaturas deste ou de qualquer outro jornal dirijam-se á

A ECLECTICA

RIO DE JANEIRO: Av. R. Branco, 137-1.º Telephs. 3-5206 e 3-1451

S. PAULO: R. 3 de Dezembro, 12 Telephs. 2-0370 e 2-2402

Existem muitos tonicos; mas, quando os cabellos começam a cair, prenuncio fatal da calvicie precoce, nenhum supera a

JUVENTUDE ALEXANDRE

de comprovada efficiencia por mais de 30 annos de successos.

Usada como loção evita e faz desapparecer os

Cabellos Brancos

ALGODÃO

O mercado de algodão disponivel não teve, hontem, melhor expressão que nos dias precedentes. Sua posição é estacionaria e o interesse dos operadores não tem ido além de uma procura limitadissima. As vendas escassas do dia realizaram-se aos preços já conhecidos da vespera, que foram os seguintes, por dez kilos: — Fibra longa — Seridó — Typo 3, de 65$ a 66$; typo 4, de 64$ a 65$. Fibra media — Sertões — Typo 3, de 63$ a 64$; typo 5, de 59$ a 60$. — Ceará — Typo 3, de 62$ a 63$; typo 5, de 58$ a 59$. — Fibra curta — Mattas — Typo 3, de 52$ a 53$; typo 5, de 50$ a 51$. Paulista — Typo 3, de 54$ a 55$; typo 5, de 52$ a 53$.

O movimento estatistico do mercado foi o seguinte: — Entradas 531 fardos, dos quaes 220 do Rio Grande do Norte e 311 de João Pessôa. Saidas — 517 fardos; stock 12.016 fardos.

O termo não operou.

S. PAULO

O mercado de algodão a termo de São Paulo continuou, antes de hontem, com o mesmo desinteresse, que tem prevalecido. Na abertura da Bolsa, houve offerta de comp. a 55$ para maio e mais nada. No fechamento, maio conseguiu comp. a 55$500, continuando desinteressado os mezes restantes, tanto em compradores como em vendedores.

O disponivel, segundo a Bolsa de Mercadorias, teve compradores a 75$ e vendedores a 76$ de algodão n. 5 da Bolsa de São Paulo.

PERNAMBUCO

Em Recife, o mercado de algodão disponivel regulou em posição considerada estavel, com compradores de primeira sorte ainda a 78$ por 15 kilos, sem vendedores.

NO ESTRANGEIRO

Segundo os telegrammas, ultimamente conhecidos, o mercado de Liverpool tem regulado em alta, orientando-se para uma firmeza apreciavel. Em Nova York, a Bolsa continua fechada.

Malas Postaes

O Departamento dos Correios e Telegraphos expedirá malas pelos seguintes vapores:

DIA 10

"Eastern Prince", para: Santos, Montevidéo e Buenos Aires; recebendo impressos até ás 8 horas; objectos para registrar até ás 18 horas do dia 9; cartas para o interior da Republica; idem, idem, com porte duplo até ás 9 horas.

"João Alfredo", para: Bahia, Maceió, Recife, Cabedello, Natal, Ceará, Tutoya, Maranhão e Pará; recebendo impresso até ás 6 horas; objectos para registrar até ás 18 horas do dia 9; cartas para o interior da Republica; idem idem, com porte duplo até ás 7 horas.

"Itaimbé", para: Santos, Rio Grande e Porto Alegre; recebendo impressos até ás 10 horas; objectos para registrar até ás 9 horas; cartas para o interior da Republica; idem, idem, com porte duplo até ás 11 horas.

"Itaipava", para: Paranaguá, Antonina, S. Francisco, Itajahy, Florianopolis e Imbituba; recebendo impressos até ás 13 horas; objectos para registrar até ás 12 horas; cartas para o interior da Republica; idem idem, com porte duplo até ás 14 horas.

Dr. Newton Motta

Medico

(Do Hospital S. Francisco e Beneficencia Hespanhola)

MOLESTIAS DAS SENHORAS — CIRURGIA — PARTOS

Consultorio: R. Leopoldina Rego, 32 (sob.)-Ramos—De 5 ás 7

Residencia: R. Professor Gabizo 198 — Tel. 8-2648

MARITIMAS

A CHEGADA DO "ALCIDIO"

Sob o commando do capitão de longo curso Euclydes de Almeida Basilio, é esperado hoje, entre 11 e 12 horas, o paquete "Commandante Alcidio", que procede de Porto Alegre e escalas de costume.

ZELOSA TOMADA DE CONTAS

Uma das medidas adoptadas ultimamente pelo director do Lloyd Brasileiro e que diz respeito ao regimen da "boia", á bordo dos navios da empresa, é o da inspecção diaria da commissão disso incumbida.

Acontece porém, que os escolhidos, demonstrando excesso de zelo profissional, querem saber além da applicação da etapa, o quanto come cada passageiro.

E assim, classificando até os camarões das tortas servidas, os commissionados têm tido a pachorra de querer saber quanto tem tocado a cada passageiro ou tripulante.

Até hoje, ao que parece, a algebra tem fornecido bases capazes de resolver a questão.

Quando porém, uma das unidades do Lloyd transportar um Pantagruel, como solucionará a commissão a chave da comida do homem ?

Será creada alguma multa para o commissario por ter consentido no excesso ?

ENFERMO O COMMANDANTE DO "JACEGUAY"

Guarda o leito desde antehontem, victima de forte grippe, o capitão de longo curso Arnaldo Muller dos Reis, commandante do paquete "Almirante Jaceguay".

TROCANDO DE POUSO...

O director do Lloyd Brasileiro, por acto de hontem, determinou a permuta dos commissarios que servem á bordo dos vapores "Atalaya" e "Joaquim Tavora".

OURO PAGA O MAXIMO Ramalho Ortigão, 11

Movimento Maritimo

VAPORES ESPERADOS

Do Norte

9 — Belem e escalas — "Commandante Ripper".

9 — Hamburgo e escalas — "Cap Arcona".

9 — Antuerpia e escalas — "Indier".

13 — Recife e esc. — "Aratimbó".

13 — Recife e esc. — "Butié".

14 — Genova e esc. — "C. Biancamano".

15 — P. Norte — "Santos".

15 — Belem e esc. — "Rodrigues Alves".

Do Sul

9 — P. Sul — "Commandante Alcidio".

9 — R. Prata — "N. Prince".

11 — P. Sul — "3 Outubro".

11 — Santos — "Cabedello".

13 — Recife e esc. — "Butiá",

14 — R. Prata — "Orania". cess".

14 — R. Prata — "Orania".

14 — R. Prata — "M. Paschoal".

14 — R. Prata —"Londonier".

VAPORES A SAIR

Do Norte

9 — Cabedello — "Araraquara".

10 — Belem e esc. — "J. Alfredo".

11 — Maceió e esc. — "3 Outubro".

11 — Penedo e esc. — "A. Nascimento".

12 — P. Norte — "Al. Jaceguay".

13 — Rotterdam e esc. — "Alpherat".

14 — Londres e esc. — "High Princess".

14 — Amsterdam e esc. — "Orania".

15 — Hamburgo e escs. — "R. Soares".

Do Sul

9 — P. Sul — "Itaimbé".

9 — Laguna e esc. — "C. Hoepcke".

10 — Iguape e esc. — "Pirahy".

10—R. Prata—"Cap Arcona".

12 — R. Prata — "Lima".

13 — R. Prata — "And. Star".

CASA EDITORA Dott. Francesco Vallardi

MILANO

Medicina, Direito, outras sciencias e cultura geral

Quitanda, 7 — 1.º andar — Rio

Tel. 2-3695

Dr. Brandino Corrêa

Molestias do apparelho Genito-Urinario no homem ou na mulher — OPERAÇÕES — Utero, ovarios prostata, rins, bexiga etc. Cura rapida por processo moderno sem dôr da

GONORRHE'A

e suas complicações — Prostatites orchites cystites, estreitamentos etc. Diathermia. Darsonvalização. — R. Republica do Peru' n. 23 sob das 7 ás 8 1|2 e das 14 ás 18 horas Domingos e feriados das 7 ás 9 horas

Ruidos do Carnaval

ORFEÃO PORTUGUEZ

A reunião dansante do proximo domingo, 19, e a excursão artistica á Barra do Pirahy

O Orfeão Portuguez abrirá os seus confortaveis salões no proximo domingo, dia 19, para levar a effeito mais uma reunião dansante, cujo transcurso promette ser brilhante.

A festa, que é dedicada ao seu distincto quadro social, terá o concurso de optima orchestra, que animará as dansas das 19 ás 2 4horas. Ingresso de accôrdo com as prescripções regulamentares. Traje completo.

Reina grande enthusiasmo entre os socios da sympathica instituição artistica, pela excursão que as escolas de canto e musica levarão a effeito no proximo dia 26 á cidade de Barra do Pirahy, onde se exhibirão no Cine-Theatro Esperança. O programma, que foi organizado criteriosamente pela direcção technica, constará de 4 partes, inclusive a apresentação da novel escola dramatica.

As pessoas interessadas em tomar parte nesta excursão, poderão se inscrever na lista aberta na Secretaria, todas ás noites, das 20 ás 22 horas. Qualquer informação a respeito poderá ser obtida pelo telephone 4-2870.

FILHOS DE TALMA

A decana sociedade saudense, realiza domingo uma attraente vesperal dansante, promovida pela directoria.

Cessados os folguedos carnavalescos que tiveram nesta querida sociedade a maior consagração, a directoria dos Filhos de Talma não descuidou de promover reuniões dansantes, que viessem concorrer para o maior desenvolvimento do recreativismo na decana agremiação.

A sua infatigavel directoria, no afan de prodigalizar momentos deliciosos aos seus innumeros frequentadores, tomou acertadas providencias que lhe asseguram exito incomparavel.

FRATERNIDADE LUZITANA

A elegante agremiação recreativa da rua dos Andradas realizará, domingo, mais uma encantadora reunião dansante que, como das vezes anteriores, se revestirá, sem duvida, da maior animação e brilhantismo.

Os dansarinos, já refeitos do cansaço da grande farra carnavalesca, estão dispostos a se divertirem a valer, ao som da Yankee Jazz, que, dest'arte, dará reinicio á temporada recreativista do anno corrente.

LORD CLUB

O "Palacio" após um pequeno "suelto" de um domingo, reinicia sabbado com proseguimento domingo ás suas festas costumeiras.

Excusado será dizer que o reducto fuzarqueno da rua do Rezende se revestirá de gala, com o concurso de lindas pequenas, de olhares brejeiros e optimo conjunto musical.

PENHA CLUB

Da secretaria do Penha Club recebemos o memorandum que abaixo publicamos:

"Sr. redactor do DIARIO CARIOCA — De ordem do sr. presidente communico a v. ex. que está marcada para hoje uma assembléa extraordinaria para prestação de contas aos srs. associados e a quem interessar, assim agradeço-lhe tornar publico pelas columnas do seu conceituado jornal a citada convocação para cuja assembléa pedimos o comparecimento de todos associados. — O 1º secretario, J. Pinheiro Junior."

"BLOCO DOS FARRAPOS"

Este formidavel Bloco do Pereira da Silva, constituiu a nota de maior destaque dos que se apresentaram no largo do Machado nos tres dias dedicados ao rei da Galhofa.

Os rapazinhos da Elite que para muitos que estão abafados são "Tupynambás" prometteram e cumpriram, almoçaram em Laranjeiras e fizeram uma gostosa e farta ceia em... Botafogo!

A ala "Tira-Teima" que foi pura e rigorosamente composta de gente da boa terra acabou com a teimosia reinante desmanchando duvidas, deixando pessoas bonitas com agua no bico... coisa da vida!

Com esta turma que pisou garbosa e enthusiasticamente nos bairros: Laranjeiras, Cattete, Botafogo e Copacabana entre ruidosos applausos de povo, os "Farrapos" conseguiram de modo supreendente o titulo de campeões em conjunto. Que dirão os que antes do pega pega já se proclamavam vencedores? diz Lord Faisca que esta hora devem estar no berço consolando-se com a chupeta que levamos.

Agora invictos de Laranjeiras, todos á grande reunião de 19 do corrente, lá em casa!

Lord Renitente é um facto elles que o dizem!

R. C. "TOMARA QUE CHOVA"

Da secretaria do R. C. "Tomára que Chova", pedem-nos a seguinte publicação:

"De ordem do sr. presidente, fica convocada para domingo, 12 do corrente, ás 17 horas, a reunião da Junta Consultiva e dos associados Himus Prazeres, João Paiva, Antonio Bernardo da Silva, Guilherme Flores, Aristides de Lima, Ney Dantas Mayta Prazeres, Beatriz Mallet, Damiana Lemos e Geralda d aSilva; membros da commissão encarregada da Festa da Victoria, afim de serem combinadas as medidas para a referida festa.

O sr. presidente recommenda a maior pontualidade dos associados escalados, afim de não prejudicar os trabalhos das commissões.

Rio de Janeiro, em 8 de março de 1933. — Miguel Cardoso, secretario."

EDEN CLUB

Os foliões da cidade reunem-se hoje e amanhã, para tomar parte nas grandes fuzarcadas organizadas pelo presidente Henrique O. de Souza.

A afinada "jazz" do pianista Manoelzinho, executará os mais modernos numeros de musica, emquanto as "catitas", cairão nos remeleixos da dansa, demonstrando que no Eden Club é o paraiso do prazer.

Seu Aristides, que é mesmo do amor, vae se preparar para, na saida do baile, ir dar uma volta até o Asylo.

PARAISO DA INFANCIA

Este querido rancho do suburbio da Leopoldina, fará realizar no proximo domingo, a sua grande festa de victoria, pelo grande exito obtido nos seus maravilhosos bailes de Carnaval.

A festa terá inicio ás 14 horas, com uma brilhante tarde-noite-dansante, que se prolongará até ás 24 horas.

Toda a séde do Eden, estará neste dia vistosamente engalanada, devendo impulsionar as dansas uma optima "jazz-band".

RECREIO DAS ORCHIDE'AS

Sabbado e domingo proximos, serão realizados na "Estufa", mais dois succulentos e attraentes bailes que, segundo os preparativos organizados pelos leaders Cordovil e Mesquita, resultarão brilhantes.

Selecta "jazz-band", sustentará a movimentação das dansas até altas horas da madrugada.

ENDIABRADOS DE RAMOS

Os foliões da "Caverna", realizam domingo proximo, a festa da victoria do Carnaval passado, com uma "soirée" dansante, que será revestida de muitos attractivos e resultará brilhante.

Antenor Chaves, Linhares e Pizza, os tres fuzarqueiros da "Caverna", estão em franca actividade, afim de que nesta festa, realce a alegria e o conforto.

A "Endiabrada-Jazz", da casa, sustentará as dansas até ás 24 horas.

E'cos do Carnaval de Santa Cruz

O DIARIO CARIOCA NA LONGINQUA ESTAÇÃO SUBURBANA — UM BALANÇO NOS FESTEJOS DE 1933 NO CURATO — O QUE VIMOS E OUVIMOS

E' conhecida a fama do carnaval de Santa Cruz, onde, no primeiro dia do triduo, exhibem-se custosas allegorias e carros de criticas confeccionados pelos grandes clubs locaes, os Furrecas, Democraticos e Progressistas.

Este anno, como tivemos occasião de noticiar, só puzeram carnaval na rua os Progressistas e Furrecas. O DIARIO CARIOCA destacou um redactor para assistir aos festejos de domingo gordo no Curato.

A affluencia popular éra enorme já á hora em que desembarcamos. E' um espectaculo electrizante, só comparavel, em proporção menor, com o que empolga as multidões na Avenida, terça-feira de carnaval.

Ambas as sociedades estão de parabens. Os seus directores são velhos conhecedores dos segredos de barracão.

Visitamos o club dos Progressistas ao cair da tarde e ficamos surpreendidos com as proporções do seu prestito. Todas as allegorias são de dimensões e acabamento cuidadoso. Confeccionou o prestito dos "baetas" santacruzenses o artista Mimi Villon, cujo pincel nos revelou surpresas admiraveis.

A PASSAGEM DOS PRESTITOS

A praça principal da localidade desde cedo abriga incalculavel massa popular que aflue de todas as outras estações do ramal e até mesmo desta capital, onde é notoria a faina do carnaval de Domingo Gordo em Santa Cruz. Trens especiaes, de momento a momento, despejavam na gare local milhares de pessoas que iam se comprimindo nos jardins da praça Felippe Cardoso, fronteira á estação, estendendo-se pela rua desse nome, uma linda arteria calçada e ajardinada de grande extensão.

SURGEM OS FURRECAS!

Emquanto demoram a apparecer os clarins annunciadores dos prestitos, o povo se entrega aos folguedos num delirio contagioso. Os "bars", botequins e confeitarias ficam repletos de freguezes. Consome-se chopps e cerveja em larga quantidade. O confetti esvoaça no ar, emquanto se esvaziam centenas de lança-perfumes.

Eram já quasi onze horas, quando se ouviram os primeiros canglores da fantasia furrequiana. Um frenesi sacode a multidão que applaude:

— Viva os Furrecas!

Ha confusão das cores branca e encarnada e algumas vozes ovacionam os "Fenianos".

O prestito do Congresso dos Furrecas compunha-se de quatro carros allegoricos e dois de critica.

Abrindo o prestito, vinha uma numerosa banda de clarins bem fantasiada de cavalleiros egypcios, seguindo-se-lhe garbosa commissão de frente. O carro-chefe "Recordações Egypcias", tinha innumeros movimentos e farta illuminação, completando os seus effeitos scenographos, a presença de nove senhorinhas da sociedade local. Seguia-lhe numerosa guarda de honra e banda de musica, o "landeau" da directoria e o carro "Pantheon da Gratidão", de homenagem ao saudoso cidadão carioca, dr. Paulo de Frontin.

Além desses, vinham, a seguir, os carros "Leques e Ventarolas" e "Orgia Solar", além de duas criticas, "A Falta dagua" e "Apuros de um astrologo". Acompanhava o prestito os grupos "Peso é Peso" e "Corpo Fechado", desta capital, especialmente convidados.

O PRESTITO DOS PROGRESSISTAS

Os applausos prolongados com que a multidão ovacionou as lindas allegorias dos Progressistas foram um premio justo aos esforços dos carnavalescos que militam no glorioso club rubro-negro de Santa Cruz. Seu prestito foi um dos maiores até hoje exhibidos no Curato, segundo a opinião de pessoas do povo que ouvimos na Confeitaria Royal.

Quando surgiram os reflexos ao longe dos seus primeiros fógos, o povo prorompeu em applausos freneticos!

— Progressistas! Progressistas!

E ante o delirio popular desfilaram a Commissão de Frente, garbosa e montada em fofósos ginetes castanhos; abrindo o prestito, vinha o carro abre-alas, onde um imponente Leão symbolizava a "força" e o "poder" da vontade Progressista. Seguia-lhe uma guarda de batedores em rica fantasia dando passagem ao carro-chefe "Sonho Progressista", allegoria de dois lances, decoradas em cores de lindo effeito e movimentos de grande proporção, tudo artistica e profusamente illuminado. Após a Guarda de Honra e outro carro allegorico de lindas fantasias, scenographicas, o "landeau" da directoria, duas criticas e o carro final, "Os Pombaes da Victoria", allegoria decorada em traços de lindo effeito e copiosa illuminação. Os prestitos apresentados pelos dois clubs locaes são producto de grandes esforços dos socios, commercio e habitantes da adeantada localidade que, todos estão, portanto, de parabens.

N. R. — Retardada a reportagem acima por falta de espaço.

TENENTES DO DIABO

Será no proximo dia 16, a "Tarde Choppeana" da "Unica Frente Baeta", em homenagem á D. Castello I

Os denodados baetas continuam desenvolvendo notavel actividade em torno dos preparativos, para a formidavel "Tarde Choppeana" que será levada a effeito na "Caverna", no proximo dia 16, em homenagem ao apreciado carnavalesco D. Castello I.

A phalange de "Ben Turpin", merece applausos pelo gesto digno de prestar ao grande baeta no dia do seu natalicio, tão significativa homenagem.

D. Castello I é um vulto apreciado e querido no Club Tenentes do Diabo e, por isso mesmo, a festa do dia 16 será um verdadeiro acontecimento.

A "Caverna" recebeu para essa grande festividade, artistica ornamentação e feérica illuminação.

O Principe Maciel, que é um vulto destacado da galharda "Unica Frente", convidado pelo benemerito Professor fará, nesse dia, uma conferencia sobre os legitimos valores da raça de Patrocinio.

VELLOSO, CRUZ & CIA.

Casimiras-Brins

ULTIMAS NOVIDADES

138, Uruguayana, 138

DUAS POR DIA

O Casquinha, sentado na escadaria do Theatro Municipal, explicava ao Valeriano:

— Ha uma porção de gente que pensa que o "Cordão do Socego" é muito rico...

— E por que?

— Porque o Cordão sempre se apresenta com "Fausto"...

— "Seu" Julio, eu soube que o Elite vae offerecer uma festa á Policia Especial. E' verdade?!

— Não. E' boato. Quem disse a você, "seu" K. Rapeta, que a gente ia offerecer uma á Policia "Especial, mente"...

Escolas Primarias

Os alumnos que concluiram o 4.º anno primario podem obter matricula no CURSO FUNDAMENTAL da ESCOLA SUPERIOR DE COMMERCIO, bem como no CURSO PROPEDEUTICO os que concluiram o 5.º anno, mediante exame de Admissão.

INFORMAÇÕES E PROSPECTOS NA SECRETARIA DA ESCOLA

Praça da Republica, 60 — Lado da Prefeitura — Tel. 2-6250

ERCIDINE

(INJECÇÕES)

Para a GRIPPE

Em todas as Drogarias e Pharmacias e na

Casa "EMER"

RUA DA QUITANDA, 3 e 5

(Esq. da rua S. José)

Hospital Paula Candido

DUAS OBRAS VÃO SER FEITAS PELA VERBA DA POLICIA

O director Geral do Departamento Nacional de Saude Publica enviou ao ministro da Justiça a exposição do director do Lazareto a copia da relação do referido material, afim de que se digne aquella autoridade de determinar sejam feitos pela verba da Chefatura de Policia os reparos de que carece o Hospital Paula Candido para que possa acolher os doentes grippados, que venham necessitar de isolamento naquelle hospital.

Officinas do

DIARIO CARIOCA

Faz composição de linhas de linotypo, em qualquer medida. Corpo 6, 8, 10, 12, 14, 24 e 36. Presteza e perfeição.

Encarrega-se tambem de impressões de jornaes, razões, livros, estatutos, etc.

PRAÇA TIRADENTES, 77 (Terreo)
TELEP 2-0824

O sr. Eduardo Ferreira é a unica pessoa autorizada a fazer os recebimentos e negocios desta officina.

Approvação de um acto da Superintendencia do Serviço de Repressão ao Contrabando

O ministro da Fazenda, approvou o acto da Superintendencia do Serviço de Repressão ao Contrabando que designou o guarda da policia aduaneira da Alfandega de Porto Alegre, Arthur Benigno Preissler, para, na qualidade de auxiliar dessa Superintendencia, dirigir o serviço de repressão ao contrabando, na estação da Viação Ferea e Armazens Fluviaes, no Estado do Rio Grande do Sul, com jurisdição até a cidade de São João do Montenegro, inclusive.

Concurso para inspectores de ensino

Realiza-se amanhã, ás 8 1|2 horas do dia, no edificio do Instituto de Educação, á rua Mariz e Barros, 227, a primeira prova do concurso para provimento do cargo de inspectores federaes do Ensino Secundario.

Essa prova, que será escripta é commum a todos os candidatos, versando sobre "Principios e Organização do Ensino Secundario".

CONVITE

A familia do muito amado FELIPPE DE OLIVEIRA convida os seus amigos para o acompanharem, amanhã, sexta-feira, ás dez horas, até ao cemiterio de São João Baptista.

O corpo delle chega hoje de tarde, pelo "Cap Arcona" e vae ser velado na igreja da Candelaria, de onde sairá o enterro.

Felippe d'Oliveira

O Partido Economista do Brasil avisa que o corpo embalsamado de seu mallogrado fundador, Felippe d'Oliveira, chegará ao Rio, hoje, quinta-feira, a bordo do "Cap Arcona", sendo trasladado para a igreja de N. S. da Candelaria. Convida seus correligionarios e os amigos do illustre morto a acompanharem o enterro, que sairá da referida igreja, amanhã, ás 10 horas, para o cemiterio de S. João Baptista, após missa de corpo presente.

DIARIO CARIOCA em Nictheroy

No Juizo Civel

O dr. Oldemar Pacheco, juiz da 1ª Vara Civel, exarou hontem os seguintes despachos:

Mantendo a decisão aggravada na acção executiva movida contra Alcino Franco.

— Mandando proceder á conta do rateio e das custas na fallencia de Jorge Elias Nennes.

— Encaminhando ao curador geral a acção ordinaria movida contra Carlos Pereira Caldas e sua mulher.

— Nomeando o dr. Rubem Braga curador do fallido Francisco Simões.

— Julgando extincta a acção executiva movida por Salvador Monteiro contra Alfredo de Carvalho. Mandando, ainda, archival-a.

— Arbitrando em 100$ os salarios de cada um dos peritos que funccionaram na acção por accidente no trabalho movida por Sergio Bello contra Fernandes & Lopes.

— Na acção movida por Jayme Leite de Souza contra Antonio Terra Lavoura, aquelle magistrado proferiu o seguinte despacho:

"Mantenho a decisão aggravada. — Pela laconica minuta de aggravo de fls. 26 v., verificará a Egregia Camara que o aggravo só foi interposto para tomar tempo. E' um recurso meramente protelatorio. Procedente seria o argumento referente á publica forma, se o aggravado não tivesse juntado, como juntou, o original respectivo, ratificando o processado. Subam os autos, dentro do prazo legal".

ANORMALIDADES NA DIRECTORIA DE INSTRUCÇÃO

As aulas nos diversos estabelecimentos de ensino publico, foram reabertas no primeiro dia util do corrente mez, porém, até esta data, a Directoria de Instrucção não se dignou enviar ás directoras dos Grupos Escolares e cathedraticas das escolas particulares o respectivo programma para o anno lectivo, ficando as mesmas na ignorancia das disciplinas que vão ministrar.

AINDA O INCENDIO DE JANEIRO ULTIMO

O inquerito aberto na policia, afim de apurar as causas que motivaram o pavoroso incendio que, na manhã do referido dia e mez, destruiu varios estabelecimentos commerciaes de Nictheroy, foi remettido ao dr. Affonso Rozendo da Silva, juiz criminal que, de accordo com o parecer do dr. Melchiades Picanço, promotor publico, mandou archival-o, pois ficou constatada a casualidade do sinistro.

INTENSIFICANDO O SERVIÇO DE ALISTAMENTO ELEITORAL

Conforme annunciamos, o dr. Oldemar Pacheco attendendo á solicitação do commandante Alfredo Bernardo Colonia, dirigente da Directoria do Armamento Naval, afim de proceder á inscripção dos operarios daquelle departamento, dirigiu-se hontem áquelle estabelecimento e em companhia dos respectivos escrivães Alvaro Amarante e Galindo Junior e, de dois identificadores, procedeu a esse serviço, que se prolongou até ás primeiras horas da noite.

Aquelle magistrado recebeu do director daquelle estabelecimento, palavras elogiosas pela correcção e presteza com que foram executados os respectivos trabalhos.

COLLEGIO BRASIL

(Nictheroy)

EXAME DE HABILITAÇÃO

Até o dia 15 do corrente estão abertas as inscripções para os caldidatos que não obtiveram medias em 1ª época.

Os certificados dos candidatos approvados estão á disposição dos mesmos na secretaria do Collegio.

Para mais informações na secretaria do Collegio, em Nictheroy, ou á rua do Ouvidor, 189, 3º andar.

CABELLOS BRANCOS?

LOÇÃO

"LIRIO DO AMOR"

UNICA EFFICAZ

Procure as nossas Agencias, que para commodidade do publico estão installadas em varios pontos accessiveis da Cidade, e será attendido, com a maxima bôa vontade e presteza, nos pedidos de ligação, côrte de gaz, no pagamento de contas de gaz, luz e telephones, nas solicitações de graduação gratuita de fogões, nos pedidos de concerto e limpeza de apparelhos, na compra de fogões, aquecedores e respectivas montagens e, em geral, em quaesquer reclamações attinentes ao serviço.

COPACABANA
Rua Copacabana, 62?
Tel. 2-0378

MEYER
Rua Arystides Caire, ??
Tel. 2-4667

SOCIÉTÉ ANONYME DU GAZ — RIO DE JANEIRO — Gaz — CALOR

CENTRO
Rua Republica do Perú, 93
Tel. 2-7620

BOTAFOGO
Rua Marquez de Abrantes, 3
Tel. 5-0595

PRAÇA DA BANDEIRA
Rua Teixeira Soares, 38
Tel. 8-3008

Com a Occupação de Ku-Pei-Ku, os Japonezes Dão Por Encerrada a Primeira Phase das Operações na Provincia de Jehol

Diario Carioca

Praça Tiradentes n.º 77 | Rio de Janeiro, Quinta-feira, 9 de Março de 1933 | Anno VI — Numero 1.406

Demissões em Massa no Ministerio da Agricultura

O CHEFE DO GOVERNO PROVISORIO ASSIGNOU, HONTEM, NA PASTA DA AGRICULTURA, NUMEROSOS DECRETOS DE DEMISSÕES E DISPONIBILIDADES

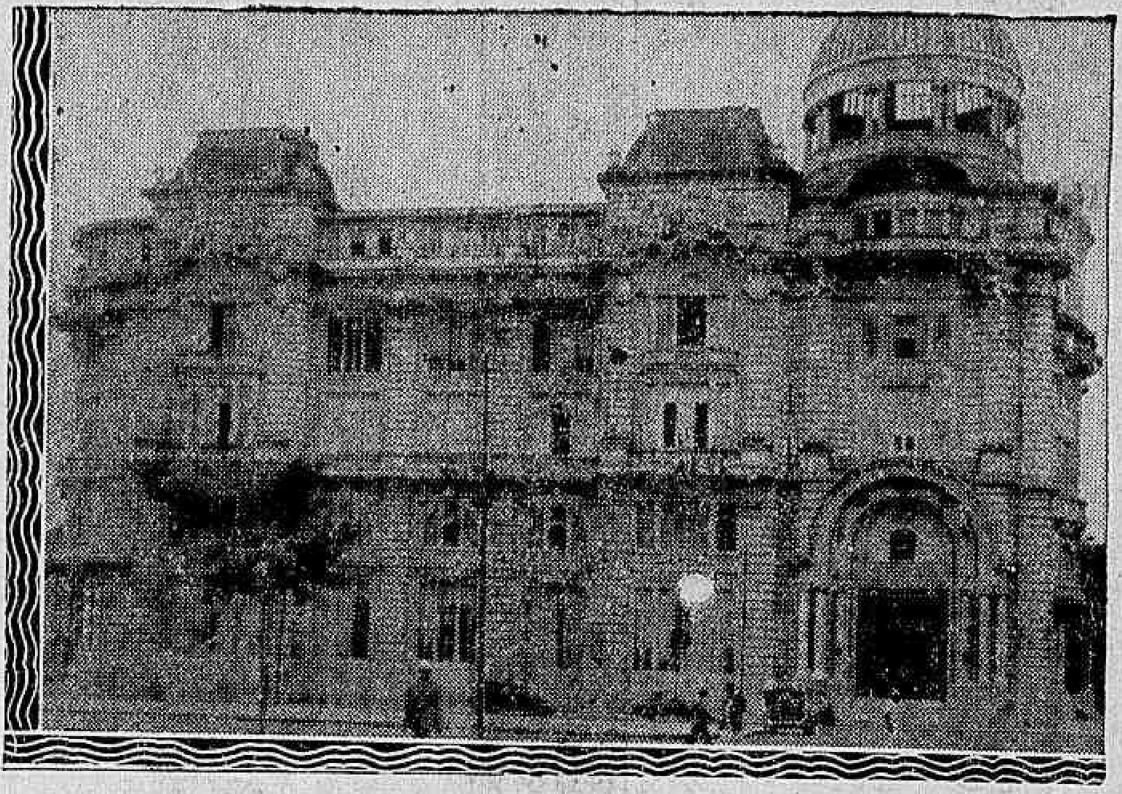

O Ministerio da Agricultura

Apesar do major Juarez Tavora haver declarado em nota official que não desceria a responder ás criticas da imprensa á sua administração por consideral-as anonymas, essa imprensa, que parece tanto mal causar ao ministro da Agricultura, não deixará de pôr em destaque os actos praticados pelo militar, actos que vêm provocando uma intensa repercussão de pasmo em todo o paiz.

Temos a certeza, já o dissemos, de que a nossa campanha contra as demissões em massa, não desviarão o rumo do major. Mas isso não será sufficiente para que abandonemos os injustiçados e as victimas do Ministerio da Agricultura.

Abaixo vae mais um rol de demissões e disponibilidades assignadas hontem:

Na pasta da Agricultura:

Exonerando: por abandono de emprego, Geroncio Estanislão da Nobrega, de fiscal de prensa da secção de classificação official do algodão; por conveniencia do serviço e por terem menos de dez annos de serviço: Jose Adalberto Freitas, professor do Curso Complementar dos Patronatos Agricolas e José Nogueira Filho, de egual cargo, ambos annexo ao posto zootechnico federal de Pinheiro; e por terem sido extinctos os respectivos cargos e contarem menos de dez annos de serviço publico federal, os seguintes funccionarios do extincto Serviço de Industria Pastoril: Gerson Tavares Rodrigues e João Olivares da Estação de Agrostologia; Antonio Nogueira Corrêa, do Posto de Avicultura; Sebastião Ramos, do Posto Zootechnico de Pinheiro; Alberto Moura Bastos e Saturnino Guedes, guardas vigilantes; Aristides Paes Brasil, medico; Francisco Faria, cirurgião dentista; Oswaldo Lago Galvão, pharmaceutico; João Affonso Alves, Luiz Barreto e Jacyntho Gallo, guardas vigilantes, todos do curso complementar dos patronatos agricolas, annexo do Posto Zootechnico de Pinheiro; Daniel Fernandes Mas, auxiliar de escripta; dr. Francisco de Góes, ajudante de engenheiro; Augusto Rodrigues Neves, auxiliar de escripta; Roberto Borges Bastos, auxiliar de escripta; Antonio Alves Torres, rotulador; José Falcão Alves, servente; João Francisco Alves Filho, 3º official; Honor Lagoeiro Torres, encarregado do preparo de meios de cultura; Carmella Jancarelli Miranda, auxiliar do registro genealogico; Othon Soares de Freitas, inspector de Lacticinios; Carlos Dorival do Nascimento, auxiliar de escripta; Luiz Augusto Lopes, encarregado da typographia; Manoel Alves Martins, auxiliar de segunda classe da secção de enzootias e epizootias; Alberto Henrique Guedes, guarda vigilante da fazenda modelo de criação Santa Monica; Amador de Moraes, auxiliar de 2ª classe; Manoel Cicero da Costa Revoredo, auxiliar de 2ª classe; Nelson Sabola Brito, auxiliar de terceira classe; Luiz Pinto de Souza, servente; Emilio Vianna Salles, servente; Venancio Araujo e Stella de Freitas Mello, escreventes dactylographos; Luiz Casado Lima e Porfirio S. Andrade Filho, serventes; Vivaldo Fontes e Aguinaldo Bastos de Araujo, escreventes dactylographos; Nelson Vidal Gaya, João Moreira da Silva, Luiz Almeida, serventes; Alice Leão Velloso de Toledo, dactylographo; Zony de Lage Sayão, auxiliar de escripta; dr. Ernesto Seabra Muniz, medico e Fellippe Bruno dos Santos Nóra, dentista, os dois ultimos da Fazenda Modelo de Santa Monica.

Pondo em disponibilidade os seguintes funccionarios do Serviço de Industria Pastoril, Directoria extincta: Leoncio Antonio Carlos da Silva, Manoel Vaz Pires, Olyntho Lessa, serventes; Carmen Alves dos Santos, telephonista; Caramuru' Candido da Silva, servente; Accacio Nicéa de Oliveira, auxiliar de 1ª classe; Julio da Silva Jorge, auxiliar de 2ª classe; Alexandre Delamare Garcia, micro-photographo e cartographo; dr. Antonio Fernandes da Costa Junior, ajudante de secção; Fenelon Gama Lyra, escrevente dactylographo; Manoel Maria Gonçalves, escrevente dactylographo; Alcino Santos, Horacio Rosas e Luiz Candido de Oliveira Freire, serventes; Augusto Lemos, veterinario de 3ª classe; Ataliba Barreira Amaral, auxiliar de 1ª classe; Alfredo Jorge de Campos, servente; Rackel Hardmann Cavalcanti Albuquerque, escrevente dactylographo; Oswaldo Mello de Amorim, zelador do desembarcadouro do Estado do Rio; Daniel Monteiro Góes Martins, encarregado de despachos; Guilherme Gottemann; mecanico electricista; João Cerqueira Reis e Silva, secretario do Posto de Pinheiro; José Peixoto de Souza, auxiliar technico; Felix Armando de Moraes Frazão, ajudante botanico; Oswaldo Neves Espindola, encarregado de inspecção de fabricas e entrepostos de carne e derivados; Alberto Teixeira Mendes, auxiliar de 2ª classe; dr. José Pires Filho, veterinario de 2ª classe; Josué Lopes da Silva, José Barbosa Leal, Coriolano Cesar Burlamaqui e Celso Araujo, auxiliares de segunda classe; Capitulino Villela Barbosa, auxiliar de 1ª classe; João Paulo de Oliveira Ramos, escripturario do posto de Pinheiro; Cobino Fernandes Monteiro, auxiliar de Laboratorio; Thomaz Corrêa de Mello, veterinario de 3ª classe; Manoel da Rocha Junior, encarregado de desinfecção de vagões; Francisco Carlos de Araujo Brusque, veterinario de 2ª classe; Agenor Augusto Matta, escrevente dactylographo; Manoel Antonio da Rosa, encarregado das cocheiras; Sylvio Prado Pestana, ajudante chimico; José Gonçalves Lessa Vieira, 3º official; Domingos Rodrigues da Costa, encarregado do material; Eduardo Ribeiro, auxiliar technico do desembargadouro de Luzarete; José Carlos Machado e Luiz de Miranda Reis Monteiro Tapajós, secretarios de fazenda modelo; João Vieira de Brito, instructor do curso complementar; Mario Falcão, pharmaceutico do curso complementar e José Januario de Souza, guarda-vigilante de curso complementar.

Praticavam Assaltos nos Suburbios

E FORAM PRESOS PELO MOTORISTA QUE OS CONDUZIU

O motorista do auto de praça 11.105, que faz ponto no largo da Cancella, em S. Christovão, teve o seu carro contractado para levar a Penha um grupo de civis e militares.

De passagem pela estação de Ramos, á altura da rua Uranos, o "chauffeur" parou o carro em um posto de abastecimento de gazolina, pedindo que lhe fossem fornecidos 45 litros, o que foi promptamente attendido pelo empregado do posto.

Abastecido o carro, os passageiros negaram-se a fazer o pagamento, allegando que a conta deveria ser saldada pelo Ministerio da Guerra.

Uma tal conducta collocou em sobreaviso o motorista Aldemir José Coelho, que desde este momento passou a architectar um plano afim de se libertar de maiores complicações.

Assim procedendo, fez sentir aos seus companheiros que não podia continuar a viagem para a Penha, por isso que lhe faltava uma peça do automovel, que lhe era imprescindivel, e que só poderia ser encontrada em Madureira, para onde rumou em seguida. E no percurso até aquelle suburbio os viajantes obrigaram ao chauffeur entregar a direcção do carro a um senhor que vestia farda de sargento, e o automovel teve a sua marcha interrompida por numerosas vezes, afim de que os passageiros assaltassem viandantes, extorquindo-lhes dinheiro e outros valores. Era o conhecimento dos prognosticos do chauffeur, que teve então conhecimento exacto das pessoas com as quaes tratava.

A' estrada Marechal Rangel n. 837 ha um botequim de propriedade de Manoel Ferreira da Silva. Neste ponto chegados, os viajantes pararam o auto e desceram. Beberam á vontade e ainda extorquiram ao botequineiro a quantia de 19$000.

Neste interim, o chauffeur, aproveitando-se de um descuido dos viajantes, poz-se em communicação com um seu conhecido de Madureira e solicitou providencias. Combinou encontro com as autoridades policiaes na Estrada Rio-São Paulo.

O commissario Alcides, de serviço no 23º districto, communicou o occorrido ao official de dia no 1º G. A. M., de Campinho, tenente Celso Araripe, que partiu com uma escolta, indo ao encontro dos automoveis na estrada Rio-São Paulo.

Effectivamente, á hora determinada, surgiu naquella rodovia o auto 11.105, que foi obrigado a parar, effectuando-se a prisão de todos os seus passageiros, que eram:

Terceiro sargento João de Oliveira, do 3º batalhão de caçadores, e soldado Manoel José Garcia, do 1º regimento de cavallaria divisionaria, e os civis João Rodrigues Caridade, que disse morar á rua da Misericordia n. 37; Antonio Januario da Silva, ex-soldado do Exercito, e Lauro Cardoso de Souza, que disse morar tambem á rua em questão n. 121.

Os bandidos foram conduzidos, pela escolta, para a sede da 1ª G. A. M. e os civis foram levados para a delegacia do 23º districto.

Um Assumpto Inesgotavel Para Grandes Reportagens

INTERESSANTE PALESTRA DE UM JORNALISTA COM O CELEBRE CANGACEIRO "PILÃO"

JOÃO PESSOA, 8 (A. B.) — O cangaceiro é ainda, por certos aspectos, um typo interessante, "assumpto" inesgotavel para grandes reportagens.

Livre, largado no sertão nordestino, suas tropelias empolgam. Encarcerado, visto de perto, desmunido do rifle e sem o chapeu de couro, é tambem "materia" para artigos de columnas.

Do "Norte" extraimos o seguinte relato de uma visita á Cadeia Publica desta capital:

— Dr., podiamos vêr "Pilão"? Disseram-nos que elle se achava incommunicavel. E' verdade?

— Não temos presos incommunicaveis. Faço o impossivel para tornar-lhes, aqui, a vida mais amena possivel. Quanto a "Pilão" não desejamos, apenas que a imprensa relate facto ou entre em apreciação a que possam difficultar as diligencias para a captura da quadrilha. Vou mandar apresental-o aos senhores. E' uma figura typica do homem affeito ao crime. Tem uns olhos de felino. O seu olhar... Os senhores vão vêl-o.

Pouco depois um guarda acompanhava o cangaceiro até o gabinete do director. E' um typo de estatura mediana. Cor bronzeada. Estavamos deante de um homem que, certamente, não nos pouparia a vida, se encontrassemos indefesos, lá por aquellas regiões despoliciadas, onde elle era rei.. Deante daquelle tigre humano, quantas victimas não se ajoelharam, transidas de pavor, implorando piedade, inutilmente... Mas ali, no gabinete do director da Cadeia, face a face com os representantes da imprensa, "Pilão" mantinha-se humilde como qualquer pobre diabo inoffensivo.

Notavamos, porém, que ás vezes assumia um ar de altivez, de sinistra indifferença, mas logo procurava disfarçal-o, apparentando a resignação e o abatimento dos martyres, dos perseguidos pelos poderosos.

— Você tem soffrido muito, não é verdade, "Pilão"?

— Sou um perseguido sem razão, seu doutô.

Eu morava em Areia. Vivia do meu trabalho.

Mas o povo começou a dizer que eu era valente. E dahi as perseguições da policia á minha pessoa, até que fui obrigado a commetter uma asneira. Depois disso me livrei e sai para morar no Ingá.

E' quando mataram o meu pae adoptivo, Manoel Porphirio. Em vista de uma intriga que havia entre o finado e João Soares, toda a minha familia attribuiu o assassinio do velho a elle. Deu-se então aquelle caso de Lagôa do Remigio e me botaro a culpa. A policia começou a me perseguir mais. Prendero a minha mulher, com quatro filhos todos de menor edade e, com licença da palavra, chamaro ella de... (Omittimos a palavra em attenção ao decoro puplico). Me mudei para o engenho Serra Azul, do termo de Palmares, onde passei cinco annos. Na semana passada me mandaro chamar para dar parte de uns crimes de roubo e ahi me pegaro e mandaro para cá.

— Como é o seu nome "Pilão"?

— José Soares de Lima.

— Que edade você tem?

— 34 annos.

— Nada mais tinhamos a perguntar ao terrivel facinora. O publico deve estar lembrado do assalto que a sua quadrilha fez, annos atrás, em Lagoa do Remigio, ao estabelecimento commercial do mallogrado João Soares que, colhido de surpresa pelos bandidos, tombou mortalmente baleado com um dos seus filhos, que fôra egualmente attingido pelas balas assassinas. O protagonista de todo esse drama de sangue foi "Pilão".

FUMEM

SUDAN 30

Mistura agradavel

Carteira $500 réis

Prosegue a Luta no Extremo-Oriente

As Tropas Chinezas Evacuaram, Sob Intenso Bombardeio Aéreo, a Praça de Ku-Pei-Ku, Fugindo em Direcção a Pekim

O ASSASSINIO DO GENERAL TANG-YOU-LING — ESTA' ENCERRADA A PRIMEIRA PHASE DAS OPERAÇÕES NIPPONICAS

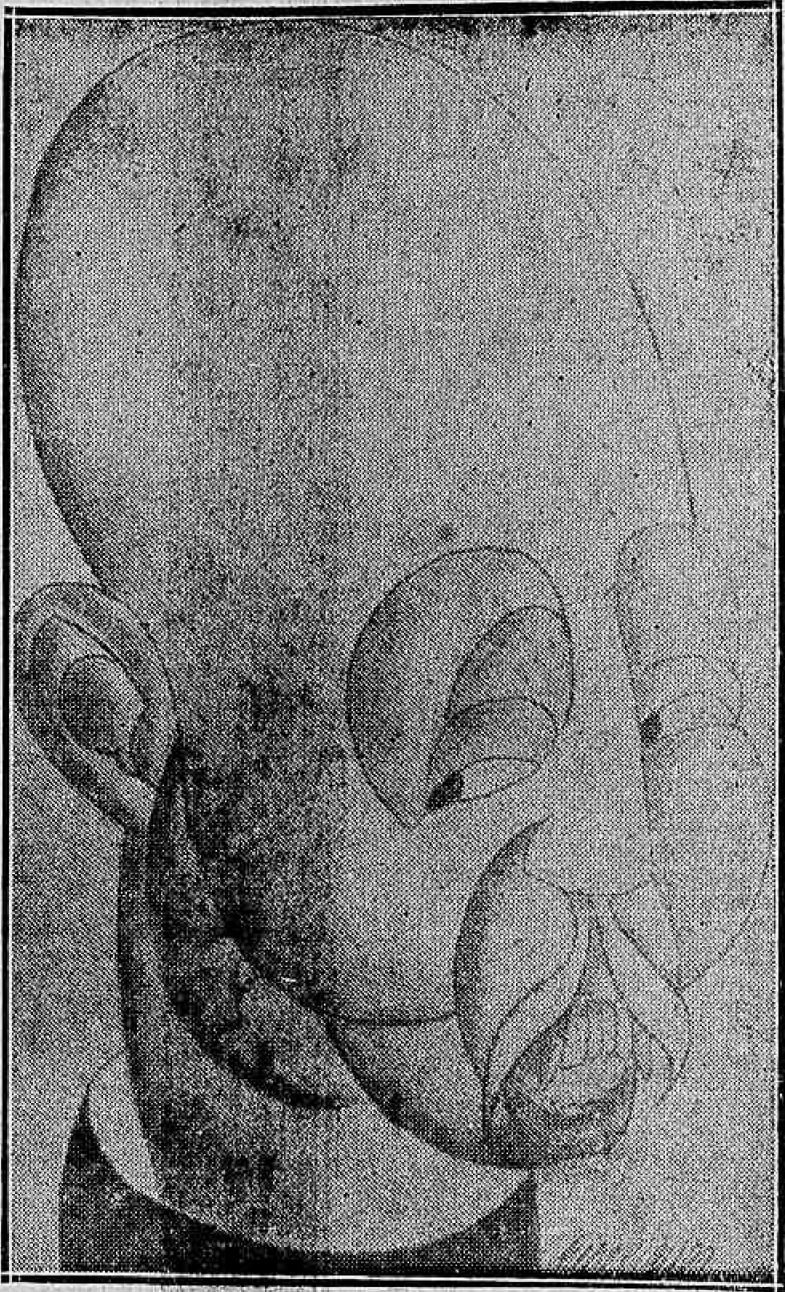

General Fang-You-Ling, que foi executado por Tchung-Sueh-Lian

PEKIN, 8 (Havas) — As tropas japonezas occuparam, ás doze horas de hontem, a cidade de Ku-Pei-Ku, ficando assim de posse da ultima posição estrategica chineza. Depois de soffrerem intenso bombardeio aéreo, as tropas chinezas, commandadas pelo general Uani-Tche, fugiram em completa desordem, em direcção a Pekin.

Foi Executado o General Fang-You-Ling !

TOKIO, 8 (Havas) — Segundo as ultimas noticias, o ex-governador da provincia de Jehol, general Tang-You-Ling, cuja morte foi annunciada, encontra-se ainda com vida.

Despachos de fonte chineza, no emtanto, dizem que aquelle chefe militar fôra detido por tropas do marechal Chang-Sueh-Liang, commandadas pelo general Ouan-Fou-Lin, e executado pouco depois.

Tchung-Sueh-Lian Não E' Estranho ao Crime

PEKIN, 8 (Havas) — Communicam de Hin-Tcheu, que o general Tang-Yu-Lin, que levantou contra elle a opinião unanime da China, pela maneira como abandonou a defesa de Jehol, foi assassinado em Hin-Feng-Ku.

Ha indicios mais ou menos seguros, que permittem acreditar que o marechal Tchung-Sueh-Lian, não é de todo estranho ao crime.

A Retirada do Japão da Liga das Nações

TOKIO, 8 (Havas) — O gabinete acaba de approvar officialmente o projecto da nota concernente á retirada do Japão da Sociedade das Nações.

Declarações do Ministro da Guerra do Japão

TOKIO, 8 (Havas) — Falando aos jornalistas sobre os varios assumptos de ordem internacional e sobretudo dos que dizem respeito ao continente europeu, o ministro da Guerra, general Raki, disse que a solução das questões da Europa deve ficar a cargo unicamente dos estadistas occidentaes e que este principio devia ser tambem applicado ao Extremo Oriente, mas sómente quando a China tivesse compreendido essa regra essencial é que se poderia dar ao conflicto uma solução satisfatoria.

O ministro affirmou que a primeira phase das operações japonezas na provincia de Jehol podia ser considerada como terminada, visto como as tropas nipponicas já occupam todos os pontos estrategicos mais importantes da Grande Muralha.

Da Discussão ao Crime

EM CAMPO GRANDE, UM "CHAUFFEUR" DE OMNIBUS ABATE COM CERTEIRO TIRO NO VENTRE, UM MOTORISTA MUNICIPAL

Já é do conhecimento publico, o barbaro crime perpetrado em Campo Grande, na tarde de terça-feira ultima.

Resultado de uma discussão, a brutal occorrencia teve como protagonistas os chaffeurs João Cardoso, morador á rua Guarahy, 76 e Raymundo Hildevar.

A intriga teve inicio por picuinhas profissionaes.

João Cardoso que era motorista da Prefeitura daquella localidade, toda vez que viajava atraz do omnibus dirigido por Hildevar, tinha por este o caminho fechado.

Innumeras vezes teve o motorista municipal impedida a sua passagem.

Na tarde daquelle dia, como se verificasse a teimosia de Hildevar, João teve de acompanhar o omnibus.

Chegando os vehiculos á Praça Tres de Maio, exprobou o ffuncionario muincipal o proceder do motorista da Cia. de omnibus e ameaçou-o de fazer o mesmo na primeira opportunidade.

Foi o bastante.

Hildevar que ejá se achava prevenido, mantendo a mesma distancia, rapido saccou do revolver de que se achava munido.

Nenhum gesto de defesa teve azo o motorista municipal de fazer.

O outro, tão rapido quanto o gesto que fizera para tirar a arma, fez um disparo.

O tiro partiu e foi attingir a João Cardoso no ventre.

Vendo que alvejara ao seu desaffecto, o criminoso entrou a correr.

Apesar de ferida mortalmente, a victima tratou de se pôr em perseguição do criminoso, que no momento já era seguido por grande multidão.

Attraido pelos gritos de — "Péga! Péga"! partidos dos perseguidores, o investigador João Marques da Silva procurou deter o fugitivo dando-lhe voz de prisão.

Em vez de se entregar, Hildevar procurou fazer funccionar a arma pela segunda vez.

Engasgando esta, o policial investiu para elle, travando luta corporal.

Secundado por varios populares, finalmente o criminoso foi subjugado e conduzido á delegacia do 26º districto.

Apresentado ao commissario de dia, foi Hildevar autuado em flagrante.

Emquanto isso se passava com o criminoso, a victima era conduzida á Casa de Saude São Boaventura, onde ficou em tratamento.

Hontem á tarde, João Cardoso, não resistindo mais á gravidade do ferimento recebido, veiu a fallecer.

O seu cadaver foi, então, conduzido para o necroterio do cemiterio de Santo Antonio, em Campo Grande, onde foi autopsiado pelo medico legista.

O seu enterramento effectuou-se hontem, tendo o feretro saido da egreja da freguezia para o cemiterio local.

A União dos Chauffeurs custeou todas as despesas.

Raymundo Hildevar, após as necessarias medidas policiaes das autoridades do 26º districto, foi removido para a Casa de Detenção.

Informações prestadas pelo 3º delegado auxiliar

O 3º Delegado Auxiliar, dr. Democrito de Almeida, informou ao dr. juiz da 8ª Pretoria Criminal, que o processo iniciado contra Basilio Bittencourt foi remettido ao Juiz de Direito da 2ª Vara Criminal em 8 de Junho de 1921.

Lesados no "Hotel Pensão Mineira" em 800$000

Esteve hontem, á tarde na 1ª Delegacia Auxiliar, onde apresentam queixa de haver sido furtado em 800$000, no "Hotel Pensão Mineira", de propriedade de sr. Adelino Martins, e situado á Praça da Republica nº. 203, o nortista Pedro Franco da Silva.

O dr. Brandão Filho, mandou a victima apresentar a mesma queixa no 14º Districto, para poder agir de accordo com a lei.

LIVRARIA ALVES

Livros collegiaes e academico.

RUA DO OUVIDOR, 166.

Para Solucionar a Crise do Dollar

O PRESIDENTE ROOSEVELT APRESENTA UM PROGRAMMA AO CONGRESSO

NOVA York, 8 (Havas) — Em circulos bem informados, ouvimos que o presidente Roosevelt vae submetter, provavelmente amanhã, ao Congresso, um programma consubstanciado nos seguintes pontos: 1º — manutenção do padrão ouro como base monetaria; 2º — rejeição de toda e qualquer emissão monetaria de emergencia; 3º — confisco de todo ouro em moeda ou em barra; 4º — suspensão total de direito de retirar ouro mediante exhibição de "gold certificates"; 5º — creação de uma taxa sobre todos os depositos ouro retidos em cofre a partir de uma data determinada, finda a qual esses depositos deverão ser entregues á thesouraria; 6º — direito de busca em todas as casas fortes ou cofres particulares onde se presuma a existencia de ouro; 7º — organização de uma campanha governamental para compra de prata em barra; 8º — elevação do toque legal da prata amoedada.

Os que vieram assistir o Carnaval

Não devem perder a grande venda de

CASIMIRAS E BRINS

que está fazendo o

METRO DE OURO

159, ROSARIO, 159